濱江日報

康德四年十一月一日發行

發行人 楊墨宣　編輯人 趙秋鴻　印刷人 王瑞慶
發行所 哈爾濱道裏經緯街　印刷所 濱江日報社
電話 總務局二七七九　編輯局三一七〇　營業局二七七九
朝刊 零售每份八分　每月壹圓四角　外埠加郵費兩角
晚刊 每份三分　每月五角　外埠加郵費一角

第六九四號 ＝本報今日出二大張＝

日本政府檢討 新政權諸問題

【東京二日國通電】政府於一日之臨時興亞院會議中，關於去年十一月三日之近衛聲明及同年十二月二十二日之調整日華國交根本方針，以善鄰友好，共同防衛，經濟提攜三原則為基調，對以汪兆銘氏為中心之中國新政權，決以全幅的支援，確立對應事變飛躍的階段之帝國具體的方針矣，然於該日之會議中，對於青島會議之帝國態度方針，以及細目之諸問題，一，對於英，美，蘇等在中國有利害關係第三國之帝國方針。一，對於列國在華權益之帝國態度。等等關聯新政權諸問題及新政權之性格，組織構成，新政權傘下各種政權之權限，以及華北蒙疆等特殊地方問題等，加以細目的或大綱的檢討，故其方針，似已見諸決定矣。

意大利內閣雖改造 政策仍不變 意政府之表明

羅馬一日發國通電：關於意大利黨部與政府之大刷新人事事項，意政府之代辯者，於一日表明，右之舉動，對於政府從來之政策，為無何等變更意思者之見解如次：

法西斯意大利之一切政策，均須俟莫索里尼首之指揮與決定而行之者，因是對於今次之人事異動，若視為法西斯黨之政策，將有何等變化者，誠屬謬誤。如對意大利全體主義國家內閣改造、事異動，與民主主義國家之斯種舉動，用同樣之眼光擬之，則為很大的錯誤。今次之異動，除可謂之為意大利政府，由足潮童以外，更無何等之變更，若果為將依人事之調換，而行內政上或外交上政策之變更者，完全是庸人自擾。現任齊亞諾伯爵，仍以外相留任，為使法西斯黨之外交政策，堅實現計，今後更將繼續努力，向前邁進者，乃極瞭然之事云。

荷蘭將施展 傳統洪水戰術 近將於德荷國境公佈戒嚴令

西姆斯特丹一日國通電：荷蘭朝野，對於西部戰線之戰況，皆懷抱重大之關心，尤其是最近接到德軍之大攻勢近在目前之報告，遂進行萬一之準備，迪海兒首相於一日之會議，聲明為備萬一場合，將依第一次歐洲大戰之例，近將於德荷國境之特定地區一帶，公布戒嚴令云。

荷蘭政府，為準備戰爭工作，將決洪水，此洪水戰術，為數世紀以來荷蘭之傳統的防備手段，所以於今荷蘭仍以此水線為最有力之防禦戰術，事實上，若堤防一決則逕由北海海面之洪水，即向低下之荷蘭中央地帶周圍奔流如矢，立時可成一米以上之深水，汪洋如帶，假如由東部方面侵入之機械化部隊，即失去用武之地，雖然不能完全阻止，而因此水線之背後，有築有重要要塞，所以荷蘭確信，若用此最後之戰術，則保持

西部線戰況 德軍司令部發表

柏林一日發國通電：德軍司令部，於一日午後，發表西部戰線之戰況如左：於西部戰線，敵行局部的砲擊戰，偵察活動，及突擊隊之活躍矣。十月三十日，於西部戰線，及北海上空，曾擊墜敵機六架，內四機為英國機云。

英帝國會議 決定大戰方針

倫敦一日發國通電：英國政府及自治領代表所組成，為決定英帝國之根本的大戰方針之英帝國會議，已於一日午後在總理官邸，於張伯倫總理司令之下，正式開始矣。

寫真說明　上：說時受聽衆歡迎之德總統希特拉氏。下：旁聽之外交官，前列中央為大島日本駐德大使，其前列左方為駐德意大使阿陶利克氏，隔一人為駐德支那大使陳介氏。

法令

主要糧穀統制法

第一條　本法以謀主要糧穀購給之調節，及其價格之適正為目的。

第二條　適用本法之主要糧穀之類，由產業部大臣定之。

第三條　本法所稱主要糧穀辦理業人者，係指以主要糧穀之買賣，或加工為業，而產業部大臣所定者而言。

第四條　主要糧穀之輸出，非產業部大臣，及經濟部大臣指定之主要糧穀辦理業人（以下簡稱指定辦理業人）不得為之，但產業部大臣，及經濟部大臣，特定者不在此限。

指定辦理業人，擬為主要糧穀之輸出時，應受產業部大臣，及經濟部大臣之許可。

第五條　主要糧穀於產業部大臣，指定之地域，非指定辦理業人不得依鐵道或船舶運出之，但產業部大臣特定者，不在此限。

第六條　產業部大臣，認為有必要時，對於指定辦理業人，得命停止或限制主要糧谷之運出。

第七條　指定辦理業人，於第五條之指定地域，遇有主要糧谷賣渡之要約時，無正當事由，不得拒絕其買入。

第八條　產業部大臣，認為主要糧谷辦理業人，有以使價格騰貴之目的買存，或惜賣主要糧谷者時，對其得命停止主要糧谷之買入，或指定價格而命將其有主要糧谷之全部，或一部，賣渡於指定辦理業人。

第九條　第五條指定地域之指定辦理業人之主要糧谷買入價格，由產業部大臣定之。

第十條　產業部大臣，指定地域以前條之買入價格為基準，而定主要糧谷之批發價格。

第十一條　產業部大臣，擬決定前二條之價格時，應先與經濟部大臣協議之。

第十二條　省長，或新京特別市長，認為有必要時，對於依第九條，或第十條規定而公定買入價格，或批發價格之地域之主要糧谷，得定其零賣價格。

第十三條　產業部大臣，對於主要糧谷辦理業人，其他所有或占有主要糧谷者，關於主要糧谷之配給，得為公益上，或統制上必要之命令。

第十四條　產業部大臣認為有必要時，得令主要糧谷辦理業人，其他所有或占有主要糧谷者，就其業務，為報告或派所屬官吏進入主要糧谷辦理業人之營業所，倉庫，其他場所檢查金庫，帳簿，其他各種文書物件或尋問關係人。

第十五條　違反第四條第一項之規定，而輸出或輸出主要糧谷者處一年以下之徒刑，或五千圓以下之罰金。

第十六條　有左列各款情形之一者，處五千元以下之罰金。

一，違反第五條之規定，而運出主要糧谷者。

二，違反第六條規定之停止，或限制，而運出主要糧谷之主要糧谷辦理業人。

第十七條　於前條情形係犯罪之主要糧谷，而為犯人之所有，或所持者，得沒收之，不能沒收其全部或一部時，得追徵其價額。

第十八條　有左列各款情形之一者，處一千圓以下之罰金。

一，違反第八條或第十三條規定之命令者。

二，不依第十條，或第十二條規定之公定價格，而為交易者。

第十九條　不為第十四條規定之報告，或為虛偽之報告，或阻障該管官吏之職務執行者，處二百元以下之罰金或科料。

第二十條　關於第五條規定之適用，依據康德五年勅令第二百二十五號，關於適用行政法規罰則之件。

附則

本法自公布之日施行。

對於本法施行前，依康德四年勅令第四百四十六號，關於根據貿易統制法之輸出，及輸入限制之件，已受許可之主要糧穀之輸出，不適用第四條之規定。

主要糧穀統制法理由書

茲為謀主要糧穀需給之調節，並其價格之適正，故有制定本法之必要，用特提出本案也。

法軍在國境之北端 擊退德軍包圍部隊

巴黎一日發國通電：據巴黎接前線之戰況情報稱，法國軍在國境北端之前線村落，擊退欲行包圍該村之德國部隊約一千名，而該村落位於薩爾瑞及布里支谿谷西方薩爾布里留根之東方地區云。

因法租界抗日暴動頻發 傅上海市長 向法總領事提出抗議

上海一日國通電：關於法租界最近之抗日暴動行為頻發，傅上海市長，於一日午後，對于包庇法總領事，已提出如左之抗議文，要請肅清暴動份子，以保持租界內秩序之安寧

抗議文要旨

前本市政府參議李金標氏，十月二十八日正午，於法租界馬浪路二二七五號入口，突遭暴徒之射擊，因而絕命，又大學教授汪馥焰氏，同日正午，於拉都路三五九號之門前，亦被暴徒以兇器刺殺，兩事件之犯人，均乘遁走，未得捕縛，視此似受重慶政府之資金，並受其指揮之暴動分子，潛於租界之內，肆行不法，妨害治安，實有碍社會秩序之安寧，最近暴徒，橫行益愈肆意，竟於同日同時，發生兩慘殺事件，此誠甚遺憾者也。如不嚴行取締，使其逍遙法網，於貴領事之威信及警務當局之責任方面，關係頗大，故特行抗議。

對芬蘭態度強硬 共黨機關報之社論

莫斯科一日國通電：為列席再開之蘇聯，芬蘭會談之巴西吉畢使節一行，將於一日夜抵莫斯科，然共產黨機關報普拉大報，於一日之社論上，反映莫洛托夫演說，對芬蘭俄然闡明強硬之態度，所論如次：

蘇聯要求列寧格勒附近之芬蘭國境後退，但其代價，我等以兩倍之領土，提議割讓與芬蘭，故我等為強化社會主義革命搖籃地之列寧格勒安全性，向任努力之中，且將該地強力者，乃我等之任務者也云云。

莫外務人民委員演說 芬蘭政府頗受衝擊

希爾辛基一日發國通電：莫洛托夫蘇聯外務人民委員，於三十一日之蘇聯最高會議演說中，曾暴露蘇聯，芬蘭會談之全貌，尤其將蘇聯側要求之全部，毫無遺者，芬蘭政府，有受如炸彈衝擊，外交部於一日當即發表「莫洛托夫外務人民委員之演說，竟發生新情勢矣」云云之簡單聲明書，所以會談，更有不得不延緩之勢云，然據確訊稱，政府為檢討今後之情勢，於會談再開之前，有發出對應新交涉之新訓令之準備，而現在準備之最終回答，將芬蘭灣割讓為特定地區者，似取拒絕之方針云。

滿赤恤兵院 對傷痍軍人施診

【新京一日國通電】為對於因建國聖戰與國土防衛或受名譽負傷之國軍傷痍軍人，與以再生之希望，且於其保健診療與以終身保証起見，民生部乃與滿赤恤兵院相商，請關於恤兵院在院者之免費診療與入院，進行具體化之研究，且不惟於滿赤病院，即於治安部病院，亦請為同樣免費診療與入院之實施，現暫使在院者免費診療，俟目下計畫中之恤兵院移歸國營，即可實施傷痍軍人之終身診療，此實現於雙手雙脚之名譽勇士等，實與以莫大之福音，此頗可期待云。

蘇芬會談決定續行 芬使節團赴莫斯科

希爾辛基一日國通電：芬蘭政府於一日朝，召集緊急閣議，因莫洛托夫演說，為對處情勢之新展開，歷長時間，協議結果決定暫將蘇聯，芬蘭會談，繼續進行，當對在芬蘭國境待機之巴西吉畢使節團，發出訓令，飭繼續旅行，應即逕赴莫斯科矣。

德蘇通商交涉 大綱業已成立

柏林一日發國通電：德國政府，於一日午後發表日前在莫斯科交涉中之德蘇通商交涉，大綱的已成立之旨矣。

甘地言明始終抗爭 印度反英運動熾烈

孟買一日發國通電：印度獨立反英鬬爭，逐日趨於激化，最近各州國民會議，內閣總辭職者相繼發生，三十一日孟買州及東部畢哈爾州內閣，亦行總辭職，一方對處印度民衆不穩化之形勢，林里斯坎總督，前後數次將甘地，尼赫爾普拉沙等國民會派領袖，召集紐吉里努力說得宣撫，然甘地翁，於赴紐吉利之途次，三十一日在納谷布爾，曾稱在未貫徹目的以前必斷然抗爭云辛，頗惹人注目云。

印度各派三巨頭 與林總督會談

孟買一日發國通電：甘地，普拉沙，金買之印度各派三巨頭，應林里斯坎總督之招請，一日至印度總督之鈕地里，訪問林里斯坎總督，約歷一小時半，作重大之會見，席上總督撫印度人之獨立反英運動，有提議使國民會議派及回教徒聯盟指導者，加入印度中央政府之說云。

張總理設宴 招待海軍兩武官

【新京一日國通電】張國務總理大臣以日本駐滿大使館所屬海軍武官桑折，及田結兩少將業經交接事務，故於本月一日正午，在總理官邸設宴招待，主人方面除張總理外並有齊參議等之參謀，並經濟，司法，產業等大臣，賓主盡歡，至一時半許盛宴始散云。

添設國營檢查場 於北安省內開始檢查

新京一日國通電：為謀實施特產專管制度，茲當黃大豆，大豆餅，及小麥，麩子等國營檢查之便利，已自十一月一日於北安省內，指定左開之五處之檢查地與檢查場，開始檢查事務矣。

檢查地	檢查場
綏化縣東津	東津驛界內
慶城縣胡家店村	石尹驛界內
慶城縣慶城街	慶城驛界內
鐵驪縣田昇	田昇驛界內
鐵驪縣鐵驪村	鐵山砲驛界內

重慶政府決向美國 派遣大規模使節團 使命為協議對美國大借欵

上海二日發國通電：據中華日報香港特電稱，自歐洲動亂以來傾注全力在對美外交上之重慶政府，決定以十六人組成，向美國派遣大規模之訪美使節團，團員劉正陸續集聚於香港之中，以俟遇有便船，即首途赴美，團長為宋子文，據傳似為協議對美借欵問題云。

意大利與希臘 締結不侵條約

雅典一日國通電：據確訊稱，意大利與希臘兩國間，已成立友好不侵略條約，於十一月一日或二日即可簽印云云。

德法國境 戰雲漸濃厚 因德軍取攻勢

巴黎一日電　因德軍之攻擊態勢，致德法國境之戰雲漸密，三十一日至巴黎之戰況消息如左：

德軍又開始砲擊距國境線十公里之法國都市，已受德軍之猛攻再德軍用機，則屢行越境，但法軍亦以高射砲，與之對抗，曾擊墜飛至國境線內百六十公里之德人機一架，此外於左列二地點，亦展開活潑之地上戰鬪矣。

一，於盧森堡附近之摩塞爾溪谷。

一，於距此東方六十四公里之沙爾布留克近郊。

一，於沙爾布留克東方布利斯河沿岸。

孫吳地方 新設專賣局

【新京二日國通電】經濟部為整備專賣配給網起見，此次於黑河省之孫吳地方設立孫吳專賣局，於十一月一日起開始辦理事務云。

波蘭編入 西烏克蘭 法律案業已可決

莫斯科一日發國通電：莫斯科一日之蘇聯最高會議，於第一日之際，承認將波蘭編入西烏克蘭之要求，提出將之編入蘇聯烏克蘭共和國之法律案，已經滿場一致可決矣。

西北赤色政權 逐漸擴大強化

上海一日發國通電：乘國民黨之懦弱，依轉轉取攻勢之中國共產黨，以毛澤之炸彈的要求為楔，已示積極的態度，然據中華日報香港電稱，共產黨決將陝西省延安之赤色政權，亦即西北之獨立政權，期於明年加以擴大強化，一月一日，公布憲政大綱，並決定於本月內，召國民大會，而國民大會出席之代表，有將以職業代表以構成之說，成行頗值注目云。

興安各省振興三年計畫 現已節節見諸具體化

【新京一日國通電】按北邊振興，東邊開發之兩國策，所謂我國邊疆地域之產業開發與民生振興工作，漸示顯著之躍進狀況，但以國內蒙民之居住地域，即興安各省，關於其振興方策，從來有不甚重視之傾向，惟最近由東亞政治情勢，尤以鄰接外蒙並內蒙之關係觀之徹底振興擁有東亞全蒙古民族四百萬之四分之一之興安各省，即速建設蒙民安居樂業之西邊地域，最為緊要，而此意向，近漸抬頭於各方面，欲以興安各省振興計畫而具體化者，頗值注目，於曩日招開之全國省次長會議，對此亦會交換意見，然政府目下命興安局，審議其具體案中，於七，八，九三月間招開之全國省長會議，或有對此之方針指示，所謂興安各省振興計畫，其內容似尚未見諸最後的決定，惟於明年度以降各省實施之省政三年計畫，必能加入，以由各省提出之民生振興計畫原案為基礎，而產業五年計畫，北邊振興計畫等既定計畫，不在此內容，對如左各部門。

一，振興畜產，農林各產業。

一，開發交通，通信，土木事業。

一，積極振興蒙民宗教，教育，如喇嘛之指導。

一，擴充衛生，保健等厚生施設。

一，復舊因國境事件所受之災害，特如修復被破壞之喇嘛寺。

對於以上樹立統一的民生振興計畫，為編入關係各部局之明年度事業，決立即開始折衝云。

日軍在武康附近 剿討之戰果

杭州二日發國通電：十一月一日管原部隊長指揮之三〇名，攻擊武康西南方約三公里城山及莊村坡之敵，以甚大之損害，其戰果如次：

敵遺棄屍體八八，俘擄二，鹵獲品甚多，日方戰死一負傷五

滿洲國防婦人會 改組為財團法人

【新京一日國通電】滿洲國防婦人會之改組為財團法人，一日關係者曾訪問治安部，得其諒解，故俟於十一月三日，為國婦登記之手續後，即將於國婦本部舉行設立典禮云。

莫洛托夫演說 美國頗為憤激

華盛頓一日發國通電：於三十一日之蘇聯最高會議中，莫洛托夫外務人民委員，對美國之對外政策加以批評者，在美國國內，頗買預想以上之憤激，對於蘇聯之一般輿論，已有急速趨於惡化之一途，然民主黨下院議員馬克氏，於一日之下院，開陳

尋人

今有劉貴夫妻河北省永平府撫寧縣臺頭莊人氏身穿青棉袍頭戴黃色皮帽子長黑臉麻子苦力樣式妻身穿[illegible]剪髮民足改旗足夫妻前住其伯父劉向榮家（上號增福街一十）有現款二千元借帖一千元於本月十九日被其拐走其伯父現年八十四歲行動艱難只有此宗養老款維持老年生活一旦被其拐走以後之生活何堪設想敬求各界仁人君子若有知其下落送信者必酬謝現款五十元捉址者一百元決不食言
送信濱江道外國九道街七號市公署後院霞光報社
呂銘志[illegible]安

退股聲明

為聲明事聲明人等於本年一月在東安街合資設立實聚昇五金業因有他就不願主意進行茲經友人調停按股讓渡與舊同人王耀臣管業歲貨兌交清楚並無糾葛特此登報聲明
聲明人馬寶昇范有鋼啓　6893

前一順棧緊要聲明

啓者敝棧在四道街路東開設有年只因康德六年二月間歸東改修樓敝棧遂之荒閉因從前各客人在敝棧所存各物品等限由本月一日以三個月期間請各客人將所存品領出為要過日敝棧概不負責特此登報聲明
前一順棧經理郭春圃啓事
（領物地址道外昇平街西頭路北昇平棧內寓）

遺失司機證聲明

啓者鄙人於康德六年五月五日由濱江省發給汽車司機証第二一〇一號普通免許証不慎遺失請求補發於近日如有拾得交道外長春頭道街七四號內二九號本人必有相當酬謝如過期不候特此聲明作廢道外長春頭道街七四號三五號
郭世忠謹啓

洋服學習招生

年滿十六歲至二十歲身體強健未婚合格特待從優有志願者請至本店接洽
過河濱道經田地街六十三號　萬藝隆洋服店啟

興亞

國共傾軋聲中
昆明逮捕共產黨員 計共捕得二十餘名

香港二日國通電：據昆明電稱，與西南地區中國共產黨抬頭相呼應，雲南省內之共產黨，亦有活潑活動之形跡，以致與該省市縣國民黨支部之間，發生紛爭，故雲南省政府主席龍雲，極感狼狽，於十月十三日，忽然逮捕昆明市之極左派，急進份子，及潛行活躍中之共產黨員約二十名，同時採取國民黨中央部及三民主義所規定之抗戰建國方策，不問黨派集團之如何，皆在嚴重取締之例云。

猛爆吉安

香港一日國通電：據中央通信報道，江西省吉安縣，於昨三十一日午前，有皇軍荒鷲前來偵察，繼之於正午，對同市市內外，各軍事施設，投下炸彈如雨，同市蒙極巨之損害。一方，於同日午前九時

重慶政府召開緊急執監會議

香港一日國通電：據重慶電稱，國民黨首腦，為對處最近緊迫之情勢，與樹立檢討內外新政策，決定於十一月十三日，在重慶召開特別緊急中央執監會議云云。

十月中 江南地區 日軍戰果

杭州一日國通：連結上海，杭州，湖州三角地帶之內，本年十月中，日軍之綜合戰果如下

交戰回數，一百一十七回
敵方兵力，一萬二千名
日方戰死，一十名
負傷，一十名
敵遺棄屍體，一千零一十二具
捕虜，一百五十八名
鹵獲品，迫擊砲一架，重機關槍一架，輕機關槍十一架，步槍二百三十三支，手槍二十五支，自動步槍二支，步槍彈一萬八十二百五十粒，迫擊砲彈七十一發，手榴彈一十二個，重機關槍彈一百十四粒，舟船二十隻，（內有汽艇三隻）云。

安徽省主席任命李品仙

香港一日國通電：據重慶電稱，於三十一日之行政院會議，以客月二十三日病歿之安徽省政府主席廖磊後任，已任命第五戰區副司令李品仙矣云。

日司法視察團 視察滿華司法

大連一日國通電：奉司法省令為視察滿洲國及臨時，維新兩政府司法情形而組織之視察團，業於本日早晨入港，扶桑丸到大連，一行計為東京控訴院判事中野保雄，及同地方裁判所判事中島敏雄，同判事山崎一郎等四氏，登陸後即赴大和旅館休息，右連二日，預定三日乘亞細亞號赴新京云。

日機炸玉山 中央社之消息

香港一日國通電：據中央通信社之消息稱日本空軍，三十日午後，已炸浙贛路之要衝玉山云。

前於漢口上空 擊墜之敵機 判明為蘇聯製品

漢口一日國通電：上月十四日向漢口飛來之敵機，經日本海軍機之猛追擊，於臼口鎮上空，將其擊墜，後經地上部隊，將該敵機運至漢口，據該察該項敵機，係蘇聯所製之輕爆炸機，類似E十六型，乃由各種機之綜合組成者，為優秀之新型機，該機體，標有『國立飛行機綜合製造廠』之蘇聯文云。

▲各地新聞▼

西崗公園 發現縊死者

呼蘭縣　西崗公園，於本月二十四日，發見自縊身死一人，記者聞信之下，前往現場視察，係一五旬之滿洲男子一名，中等身量，頭帶黑毡帽，上身著青布對襟舊棉襖，下身着青布棉褲，足着黃色舊五眼鞋，在公園東邊，柵欄西面大楊樹上，用麻繩吊着，面向北垂，頭口微張，柵欄上搭有舊布袋一條，往觀者不絕於途，當時警署去人照像，以備驗完，令其家屬掩埋，一般圍觀者見死者之妻，痛哭不已，旁有一老媼，叩明自悉，始知為死者岳母，略陳共事，得悉死者為關岳廟東，于家店本族，住公園南門外李姓房屋，素以挑賣水為業，年四十九歲，名于成文者，身後蕭條，遺有續妻常氏年二十九歲，死者前後二妻，遺有子女共六人，伊長子係前妻所出，年二十三歲，在鄉間為農，家中得其資助無幾，該于某生前以賣水為生，勉強支持，當此百貨騰高之際，勢將入不敷出，日昨傍晚外出，是夜未歸，早起伊妻正擬外出尋找，驟然有人前來報信，甫知在該處縊死，如此看來，想必被窮所累，抑或被星命家所云，係前生註定歟。

訪日行政視察團 一行廿六名 已首途赴日

賓縣：縣當局為促進地方諸務之向上，俾期縣政之健全發展，並達成日滿一德一心計，值此秋高氣爽之佳日，特組織日本內地行政視察團，藉以觀光上國，用作他山之助，當經呈請省方，轉請中央核准，計引率者庶務股長高谷幸吉氏外五名，團員賓州街長王岱山以下十九名，共二十六名，茲於月之十日，乘自動車，由縣起程，經由圖們出國，一月歸縣，想該團此次幸得遠涉重洋，視察先進文明強國，廣其見聞，獲益當必良多，他日歸來，對於地方上諸般之貢獻，定匪鮮淺云。

經濟

物價統制實施方策 當局極應早日公佈

新京一日國通：政府自今春來，已與日本之物價統制之進展呼應，著手統制出入一等之滿洲物價，因本年於七月二十八日之物價委員會，決定之時局物價政策大綱，關于主要糧穀及小麥小麥粉，（同委員會第一分科會担當），生活必須品價格及配給，（同第二分科會担當）房租及住宅建築，（同第三分科會担當）購買力規制，（同第四分科會担當）一般生產原價，（同第五分科會担當）關於物價對策之國民啓蒙訓練，（同第六分科會担當），工資及勞力需要，（勞務委員會担當）經濟統制及取締強化，（經濟部並治安部担當）等之各統制事項，已各使關係機關，企畫立案實施之方策，但該實施要綱，於九月中，已皆將答申案決定，但現在實行者，僅主要糧穀而已，其他均尚未公表，蓋為期澈底統制物價，國民全體如不實行協力，則實未能得所期之效果，此乃周知之事實，但政府僅由於部內之便宜主義，並未公表其實施方策，徒釀成不正商家之密賣，如斯遲延實施政府重要國策者，於其性質方面，雖因有可懸念者在，但較諸日本，經濟問題之性質極為簡單，故於各種對策樹立之際，當比較的容易，由於尊重拙速之現狀，此時政府實應首先將物價政策實施方策之概貌公表，使國民了解政府意之所在，謀真實官民一致之意識的動員云。

主要糧穀 買入價格公佈

新京二日國通：基於糧穀統制法，糧穀之買入價格，業經制定，於本日公佈如下：

地名	高粱	包米
新拉子	五·一三	五·二九
新台子	五·一四	五·二八
鐵嶺	五·〇八	五·二三
開原	五·〇四	五·一九
西豐	四·七一	四·八六
昌圖	四·九九	五·一四
雙廟子	四·九六	五·一一
四平街	四·八二	五·〇七
郭家店	四·八九	五·〇四
蔡家	四·八七	五·〇二
公主嶺	四·八六	五·〇一
劉房子	四·八四	四·九九
陶家屯	四·八三	四·九九
范家屯	四·八二	四·九七
大屯	四·八二	四·九六
新京	四·七八	四·九三
石山	五·二二	五·三七
大陵河	五·二四	五·三九
錦縣	五·二八	五·四三
陳家屯	五·三一	五·四六
高橋	五·三一	五·四七

…未完…

為磋商出煤計畫 滿煤會社與關係者協議

新京一日國通電：在嚴寒期前，一手供給市民用煤，及工業用煤之滿煤會社，其出煤計畫，深為各方面所注目，於實行計畫有重大關係之運輸方面，雖經補充相當之貨車，惟以需要激增，其窮蹙之狀，仍與去歲同，補給勞工一項，亦以由華北方面之供給，難於如意，改由華中方面，或由冬期無工作方面供給以補之，惟電力一項，電業所受之供給，須使出煤不生困難為度，鑒於此種現狀，對於為目前緊急問題之至明年四月止之出煤計畫，為期其實行之萬全，已決定於下月六日，開產業部，企畫處，滿煤會社，滿鐵，電業，及勞工協會等關係者之磋商會，以詳商出煤計畫之實行事項焉。

亞洲大戲院　（今日開演）
春到人間
聯華公司有聲對白名貴巨片
陳燕燕（主演）
加演有聲巨片 前台與後台
下期開演 （胡蝶主演） 胭脂淚

平安電影院　電話四五一二番
（今天公演）
藝海風光
聯華公司有聲對白歌唱巨片
▲黃金與藝術的交響曲
▲女明星奮鬥的光榮史
▲電影藝術高級的創作
▲中國影壇空前的奇跡
陳燕燕 黎莉莉 鄭君里 黎灼灼 尚冠武 張翼（合演）

馬迭爾電影院　道裡中央大街
兩大貢獻
法國名片！傑婉之家
德國名片 她的艷史
兩大香艷趣情巨片同時開映
◀開演時間▶ 三十日起至十一月三日 一天演三場

新舞台　道外北四道街
早 金雪芳 白麗霜 蕭麗華 李春元 方寶成 花艷花 小桂花 小荷花
胡艷君 曹麗華 方寶成 花素樓 小桂花 李春元 小荷花
三河縣 美鳳樓 回盃計 三鉄公雞 四二本空谷蘭 小姑賢 王少安趕船 十本西遊記

中央大舞台
早 艷立華 周少樓 胡蕊琴 張少台 俞華庭 張神童 蓋毛包 曹海濤
晚 張神童 宋實羅 俞風墨 王華庭 周芸芳 少毛樓 曹少包 高少庭
擊鼓罵曹 雙雙山 群英會借東風 全部 汾河灣 柳迎春 全部

華樂舞台　道外十六道街
早 鑫艷秋 美艷君 張庭盛 任翠卿 任淑卿
晚 張桓樵 美艷君 張盛庭 白玉崑 任翠卿 任淑卿 鑫艷秋
虹霓關 南天門 白水灘 全本英烈節 第四本 全班 十粒金丹

大同電影院
今天演
飛劍鬥法武俠巨片 七集 荒江女俠 徐琴芳 賀志剛 主演
同時加演 香艷武俠巨片 海盜血 時覺非主演
下期推演 九集 荒江女俠

痔患無憂
余患痔漏多年因長刀割未能治愈今承安大洲先生上以敷藥十餘年老病脫然無累至深感謝特此登報俾同病者知所問津焉
道裡同發隆穆震華啓
安大夫現寓道裡商舖街五號 3582

大戲院　哈爾濱道外六道街　電話八九七五番
今天三大貢獻
新華影片公司出品 對白歌唱有聲巨片 同命鴛鴦 王人美 金焰 主演
加演 失眠之夜
杜十娘

大光明電影院
道裡中國九道街……電話六九五二番
自十一月一日起全部連映七天 長期上映 一律免票 早十點開場
昨日擁擠 今天請早
木蘭從軍
觀客擁擠 破新紀錄 未得入場者數千人
陳雲裳 梅熹
黃耐霜 劉繼群 韓蘭根 尤光照 殷秀岑 姜修 洪警鈴 傳威廉 湯傑
領銜主演

—道歉—
本片開映以來因受一般觀衆熱烈之歡迎以致連日來擁擠不堪以敝院之多數座席均無法應付致觀衆們多乘興而來敗興而去同時敝院之門窗亦被擠壞多處而生意外之損失者也今敬告影迷諸君（日間）無工作者務請提早入場（早一點開場）且免往返徒勞之苦謹此並致歉意諸君

超出日出 賽過貂蟬 替父從軍 馳騁疆場 女扮男裝 縱橫情場

巴拉斯影院　道裡七道街電話七五〇四
今天公映 票價三角 一點半開
自由天地
陳燕燕 領銜主演
聯華公司對白聲片
前台中喜笑常歡：後台裡痛苦難堪！
片中京劇三段 汾河灣 戲迷傳 虹霓關
四集化身姑娘 四集化身姑娘 是最後的一集 超過以上各集百倍
第四集化身姑娘 准於十一月十日 公映 巴拉斯影院 敬希注意映期
下期公演 二輪新片 神秘夫人
十一月十日公演！ 第四集 化身姑娘
全部對白有聲 連集香艷諧趣 袁美雲得意傑作！
◎招登玻璃廣告◎ 本院廉價招登玻璃版廣告有欲登者請至本院賬房與高君接洽！
十一月廿二日公演 新片 三劍客

國泰大戲院
今天公演 新片 卅一日 一日 二日 三日 四日 優待券無效
風餐露宿馳騁疆場·從戎豈僅男兒事！
千軍萬馬出生入死·安能辨我是雌雄！
風塵俠女居然完成戀愛工作 三萬唐兵之中祇有一個女人
深明大義！替父從軍！慷慨激昂！效忠疆場！
今生今世難得一部 此時此地希世奇珍
華成公司耗資鉅萬攝製 古裝對白有聲激門巨片
木蘭從軍

陳雲裳
梅熹 尤光照 韓蘭根 黃耐霜 （主演）
雄壯！偉大！超過貂蟬以上
下期放映 女少爺

節約冗費廢除虛禮
當局提倡協和結婚
決於近日內開催演習懇談會

協和會當局，爲期國民生活向上健全化。對於市民之一切消費及虛禮，屢求節約廢除，努力向民間宣傳，積極提倡。同時鑑於以往民間之新舊式結婚，既儀式紛繁，復耗費過鉅，因而由當局研究協議結果，規定協和結婚式典。按該式典，非但節儉結婚之冗費，更可簡便嚴肅，頗適合我日滿民衆之心理。而於此諸般節約聲中，更當廣爲利用協和式之結婚。至於實施禮節，正由各方面參加，於近日中，開催演習懇談會云。

霽虹廣場換車站
一日開始停車搭客
第三線停留場一部變更

施工達三閱月，已見完成之霽虹橋東首廣場電車停車場，已於昨一一日起，開始在該處停車，但當道外道裏乘客之換乘停車場，從此在車站前之電車，昔雜乘客，路可因此一掃。另外亦可減短道裏外間電車聯絡之時間，與曩者實施之電車全區間五分票價之大英斷，同樣爲市民所稱道所頌揚矣。

又：際十一月一日爲期，交通會社，特行道外線電車停留場，如後記之改正：

▲原第二中學停車場，移至八區運動場入口橫街，改爲八區運動場停車場。

▲原南馬路停車場，移至南馬路第二中學之間，改爲南極街停車場云。

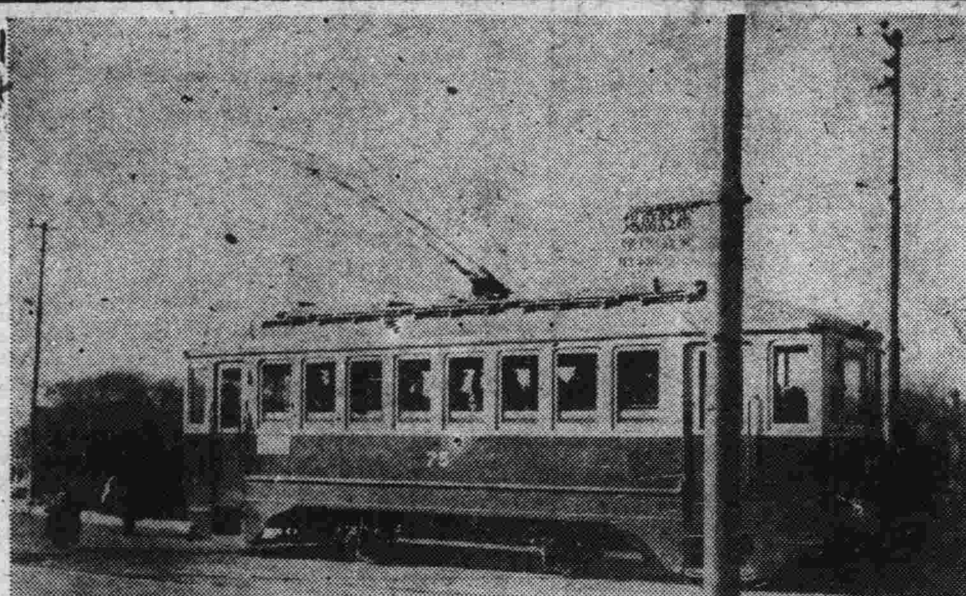

圖：新闢之霽虹廣場停車場。

爲振興農村經濟
安定人民生活
實施義倉春耕種子貸與

濱江省管內各縣旗，在本年夏季，因各地災害頻仍，故今秋較諸往年，極度欠減。同時影響民食顯大，因此各縣旗農民，在明年度春耕時期，或因種子不足，或因食糧缺乏，致無力耕種者，當不在少數。其關係農村經濟及人民生活，至重且大，而在經濟方面，各縣旗農事合作社，於農民雖有貸款辦法，然爲數甚微，仍難達到底。故省當局，爲發揮義倉，經濟機能，及講求運用合理化起見，擬將管內，縣旗所有義倉，爲已達最低儲蓄數量者，依據義倉管理規則，在不動搖義倉財產範圍內，於明年春耕時期，施行貸出，以期振興農村經濟，安定人民生活。故省當局，已飭知各縣旗長，參照當地實在情形，酌斟實施辦理，俾期萬無遺憾云。

煤煙可畏！
連續發生兩起
計爲一死兩傷

道裡外國二道街，三十一號住戶安田者，年二十九歲，於昨日午前十一時五十分許，因在屋內做飯，燃升煤爐，即行睡去。不料正於此，煤爐煤氣四溢，揚溢全室，遂被薰迷，不省人事。嗣被鄰人發覺，急喚來救急車，施行應急救治，然後即送入市立病院。據云，勢甚危險云。

日前（一日）馬家溝發生一起煤氣薰斃人案，原馬家溝黑山街三十八號，院內住有日女人廣田者，攜其一歲之男孩同居，於一日晨，鄰居人等，見該日人家，尚無人出入，頗爲疑念。乃前去敲窗，但無聲。故由更夫報告於附近派出所。派出所人員到場後，乃破門而入，判明係中煤毒，十歲男孩，業已無救，女人尚氣息奄奄，乃召來救急車後，乃送往市立醫院診治云。

實施林政機構整備
明年度採伐許可由縣長行之

關於從來我國之林地，盡屬於國家營林，直接管理之關於地上之樹木，以國家之財產取得之。然其後就現在林地之輕重，區分爲直轄林野地區，與地方林野地區，地方林野地區，以縣旗長管理之，故關於地方林野地區，自明年底起，採伐許可檢收等諸事務，縣長斟酌處理。關於右述，濱江省公署，已令知管內縣旗長，一體遵照辦理云。

三肇地方禁烟工作情況
郭後旗癮者佔全省之最低位
第一班第二期工作歸來發表

濱江省阿片斷禁宣傳教化工作班第一班第二期工作，當由班長賈民生廳長，以次班員十四名，業於上月十八日，赴三肇地方，實行斷禁教化工作。已於上月底，取得佳果中歸來。茲據發表，三肇地方烟政及斷禁情況，大略如下：

肇東 一行到達肇東縣后，即行視察製膏所及管烟所等。該製膏所，每次用生土二百兩，製膏一百四十兩。自開辦以來，業經第五次，先後已經戒除之癮者，計四十名，現在並無收容癮者。該所設備一切，尚稱良好，不過房舍破舊不堪，殊覺美中不足。幸已預算五萬五千圓，而在建修新所，年內即行竣工，十月二十一日，乃在協和會館，開催講演，及映紙芝居，到場男女學生，與青年訓練所生，民衆等，約三百餘名。同日午後，又在縣立病院，開催施療，當就療者約達二百名，另據該縣，尚有阿片癮者，而尚未登錄者，計五百三十餘人。此種情形，足證登錄調查之時，未能澈度。而此等癮者，平時所吸，由何而來，殊有費解之處。

肇州 一行於十月二十日午前十時，由昌五街出發，十時到達肇州，除先參拜忠魂塔外，即視察管烟所，肇州管烟所，每日售出吸份約二百六七十份，走份約六百七八十份，最高吸食量十份，全縣吸者一百五十一名，該縣戒烟所，向即附於縣立病院之內，從前戒除者，已二百四十名，第一期戒除人數三十九名，第二期二十七名，第三期三十二名，第四期四十名，現在第五期，原收容六十名，已戒除退所者三十八名，現在尚有男二十名，女二名，統計二十二名，以打針治療，戒除日期最多，兩個半月。第一管煙所，每天出售吸份五百份，最高吸食量六份，第二管煙所，每天售出吸份四百五十份，走份四百五十份。最高吸食量四份，吸戶約五十名。第三管煙所，每天售出吸份五百份，最高吸量十份，以人數平均，每人約五份，所有各所成績，以及衛生秩序，各項均屬良好。以次招開懇談會研討改進辦法，及開始演講，及映紙芝居等，聽衆及觀衆，極爲踴躍。

肇源 一行於十月二十二日，由肇州出發，到達郭後旗，即分別視察旗公署各科及製膏所。按郭後旗，共有管煙所三處，肇源管烟所，每日售出吸份，約一百六十份，售出走份約一千份，最高吸食量八份，按戶平均，每人約食一份，全肇源吸者約四百二十名，全旗阿片癮者，計一千九百十七名，製膏所每月用土一千一百兩，淨製膏約九萬份，平均配給每人約份。戒烟所向來附設於縣立病院內，自開辦以來，先後救療者，僅六名，新戒煙所，正在建築中。建築費約六萬元，約於明年，始能竣工。十月二十三日，在旗公署，召集各機關代表，並開催斷禁促進懇談會，並相互交換意見，討論進行各方策、同日午後，復在中心學校，開催演講會，及行施療工作，與映演電影等，全旗人口者，約二十一萬人，阿片癮者，計一千九百一十七名，按人口平均比例，僅佔百分之八。而占濱江全省之最低位，足徵旗當局對於烟禁，十分認眞，把握得住現在之狀況，將來正式成立後，陸續使之戒除，約於最低年限，定能收得良好佳果，殊堪期待。此外又於十月二十四日，赴肇州豐樂鎮等處，實行斷禁工作，及視察完畢後，始即果成任務歸來云。

阿片麻藥斷禁工作
省署確立五則
以期遂行斷禁國策

濱江省公署，關於阿片麻藥斷禁政策，十個年之遂行上，本年度會於管內各縣旗，特別設立新戒烟救療所，暨救療機關，以充實之，乃確立左記五項要綱：

一，絕對防止新癮者之發生。

二，參斷禁宣傳之重點，須使學童青年等澈底。

三，關於罌粟密作及私土，私烟館，須徹底取締。

五，關於未登錄癮者，及未成年吸食者之實數，須將其強制收容救療之。

五，關於禁烟促進委員會之動向活潑、

濱江日報二週紀念

貴報崛起　二易霜星
言論正確　玉震金聲
啟迪愚氓　文化中心
敬祝前途　如日之升

香坊區長周向芳題

濱江日報二週紀念

煌煌大報　北滿明星
直言讜論　震聵發聾
王道精神　發揚無窮
紙貴洛陽　衆口皆稱

香坊區副區長張希會敬祝

哈爾濱四十年迴顧史　324

彼旣喪失其爲人之資格，顧可擁戴之爲全國代表之總統乎？豈必至於亡國亡民而始謂之罪惡已穩乎，此吾之不解者一也、師直爲壯，曲爲老，十人同德，周以興，億兆離心，商以之亡，吾民皆傾嚮共和。袁逆旣假共和以行專制，復假綱紀而謀作皇帝，誅鋤異己，無論親疎，包藏禍心，過於操莽。當僭封王之日，即親離衆叛之秋，書鬼魅，先人懷疑，未登皇位，先成獨夫，把握全國兵權，尙不能平一雲南，反令其日加擴張，成轉守爲攻之勢，愈固人心，無足多論，何勢力

果眞充足，吾黨亦擁護之，所當爲而爲之，何竟不敢與之抵抗乎，此吾之不解者二也。匹夫不可奪志，地理不如人和，當仁不讓，見義勇爲，果能奮興，詎無援應，若必以莫敢先發難之例衡之，則須事之豈眞天下乎？明知此事之當爲，且已有人先我而爲之，猶恆久作壁上觀，而遺害之義，偷安利人，而不解所謂見義不爲者三也。夫吾之所以罪惡逆罪惡未穩，是時，是謂不智。知之而懾其勢力，是謂不勇。利與害之抗，量利害，權衡得失，而我黨其先加其難，讓人

且有坐觀成敗，再定從違之心，是謂不仁。夫人至於不智，不勇，不仁，不義，其人格與袁逆相去何遠哉？豈以我東南各省之軍警界中，有志願，有學識，有經驗之諸公而肯出此乎？今夫人之所欲爲善，雖不如我，天下事，固爲有心知之力，能有之，而瞻前顧後左右，殊多窒礙而轉不若孑然一身之得行，自甘屈於曹瞞，此玄德之所以暫屈於曹瞞，而謝安石之所以從容致詞於子郭也。噫然，以禍之側，豈容他人酣睡，之具，忠於國家，何必能效英雄起事，其親屬，擁學起事，何必

開始圖秦，負來從軍，劉裕偏能滅晉。推匹夫有責之義，或天下興亡之機，雖爲執政府不容，當爲世人所諒。吾等同爲國民份子，孫歿衰逆，獨夫特嗣粵之聲援。以壯滇黔桂江浙之英豪，糾起義，豈云勝廣，專傳檄興師，行見祖龍授首，良心團結而義勇奮，民聲發動而賊胆寒，就令帝政取消，已是元兇難恕。宜投之有昊，一清專制之餘威，更期忘，却和禍，同謀共和之幸福，願諸父老兄弟共勉之，庶幾。

△廣東獨立之導火線＝華僑者，均已先後組，

正陽警察署
檢舉暴利商人
同記·同義慶傳署訊問中

正陽警察署司法系，爲期肅淸一般奸商暴利者流，特於近期內，對管內商號，嚴加偵察。茲經偵察結果，獲得確證，已將正陽街大戶貨店同記及同義慶兩商號關係人檢舉訊問。據聞，確與南滿方面之綿布商取巧妙連絡，而實行貪得暴利，獲得莫大金額，至於其他內幕詳情，正由警察當局，在詳細搜查中云。

楊紫融被控案
民事部分昨日開審
楊由湯川律師代理一切

關於楊紫融醫師，於本年四月十一日，因使用麻藥過量，致死劉司氏案。當被其夫劉永成，控告於區法院，依法判處徒刑一年零二月，嗣因楊紫融不服，上訴於地方法院，結果經審判後，仍依原判，而楊紫融仍不服，乃又委託湯川，及石橋茂，韓庚辛三律師，上訴於高等法院，並由各律師作成趣意書，目下正在高等法院辦理中。聞劉司氏爲要求楊紫融賠償損失，復控於地方法院，要求賠償殯葬費四百三十圓，退還手術費七十圓，並有三十二年之工資費三千八百四十圓，共計四千二百四十二圓。此案已於昨日（二日）午後二時，在道裡地方法院開庭，聞楊紫融方面，則由湯川律師代理一切云。

三肇地方行政視察記【二十九】
高劍華記

肇東縣之一般行政現狀

八，交通狀況：鐵道在肇東縣中，僅濱洲線一線，由縣境之北端安達界，斜貫入境。東南行六十里，至宋站，又六十里至滿溝，又六十里至對青山站（呼蘭境），而出本縣界，直達哈爾濱市。統計縣內鐵道，共計長一百八十滿里，中間之車站，計共四處。至警備道路，省縣道有滿溝昌五間，滿溝蘭西間，昌五安達間，昌五四台站間，昌五徐家園子間，等六線，共長一四五公里。警備街村道，有安民村宋站間，毛家園子三樹間，三樹張家園子間，滿溝雙井間，宋站宣氏間，三樹蘭亭間，曹家崗張家園子間，雙井三樹鎭間，珊蓮樂安鎭間，德昌村太平村間，順天村至振興村間，振興村至金山村間等十二線，計共爲二百零八公里。

九，民族別：總戶數二八四二一戶人口，一八九六五六名，內男一〇二九一〇名，女八六七四六名。其中漢族一八八一七八名，蒙族二名，回族五七六名，日人一六一名，鮮人二七名，無國籍白俄人九八名，其他外人三八名。

石關氏不堪虐待
逃入婦孺救濟所中
旋由其夫覔保領回安度

女子石關氏，今年二十九歲，其本夫趙姓，因病故去，遺彼個人，無法生活，乃於康德三年十月二十四日，遐媒嫁於石某（三十二歲，錦州人）爲妻，現住道外北十八道街石某家中人口繁多，其父今年七十八歲，因與其母意見不合，並不在家居住，其母六十二歲，其兄四十歲，妹十八歲，並有一女孩，今年方三歲，尚在哺乳期中。彼家人口如是之多，但石某並無正當營業，日常生活，頗成問題，據云，一家數口，皆賴其妹供給。每天食飯，並不

大家共桌而食，彼對其妻，則置之不問，但稍有不和，則加以打罵，諸種情況，不一而足，皆有存案。在所管派出所，日前又因細故，夫妻婆媳間，又行毆毆，其妻因不堪彼之虐待，並其個人行爲不正，乃至正陽署保安系控告，當因正陽署無法收容，乃諭令彼投奔婦孺救濟所中。但該所楊所長，以其夫妻多年，且家中尚有三歲幼女，呱呱待哺，故諭令其夫，覔妥殷實保證，以後不再有同樣事故發生，則可領其妻回家，照舊安度云。

救濟天津災民
埠頭區區民慨解義囊（續）

陳青坡	二〇〇〇
徐殷翠庭	二〇〇〇
天一書局	一〇〇〇
濱達工廠	五〇〇
雙德堂	五〇〇
馬希聖	三〇〇〇
益興車行	一〇〇〇
孫群書	五〇〇
日東工塲	二〇〇
于善道	一〇〇〇
同義工廠	二〇〇
李秀貴	一〇〇〇
信記帳房	五〇〇
張維屏	五〇〇
劉陳雨卿	五〇〇〇
若廣從	二〇〇
元義堂	五〇〇
永和當	二〇〇
王鼎號	二〇〇
義和公司	一五〇〇
醬業組合	一〇〇〇
義昌德	二〇〇
趙錫仁	一〇〇〇

以上共計爲六百零八圓

濱江日報二週紀念

大報出版　兩易星霜
秉董狐筆　不畏強梁
維持正義　整頓綱常
崇尙道德　行軌言坊
振聾啟聵　王道發揚
民衆喉舌　國家棟樑
敬祝前途　聖業無疆
日新月異　百代馨香

哈濱市上號道德分會副會長程鵬九祝

木蘭從軍
眞是名不虛傳
售票打破紀錄

木蘭從軍，已自三十一日起始公映、大光明電影院第一日，場場滿座，至晚六七時，非特院中無隙地，且門前亦頗擁擠，爭先擠入，以先睹爲快。雖兩處賣票，亦趕賣不及，致將門上玻璃，擠破三塊。此片及陳雲裳之號召力，可見一斑。是日之票價收入，爲三千一百餘圓，以觀衆之擁擠程度論，收入尚能再多。惟因晝間觀衆較少，晚間則特別擁擠，且尚有連看數場不去者，但三千一百圓之成績，已甚可觀云。

廣播無線
十一月三日　星期五

△午前
- 七·〇〇　國歌、建國體操
- 八·〇〇　淸晨音樂（京）一，合唱 明治節歌 二，軍艦進行曲 三，輝煌的軍容 四，閱兵式進行曲
- 八·三〇　氣象通報
- 九·三〇　兒童時間（連）一，講話 關於明治節 二，唱歌 明治節歌 三，娃娃歌 四，弟弟睡覺 外六曲 五，畢業
- 一〇·〇〇　宣吹奏樂
- 一〇·〇〇　聖典講義（京）明治節佳話
- 一〇·三〇　趣味講座（奉）
- 一一·三〇　放送唱片

△午後
- 〇·〇〇　報時（京）
- 〇·〇一　新聞告知
- 〇·三〇　京韻大鼓（京）審頭刺湯
- 一·〇〇　舊劇（京）汾河灣
- 一·三〇　新聞告知
- 五·〇〇　日語新聞（哈）
- 六·〇〇　兒童時間（奉）唱歌 瓦匠外五曲
- 六·三〇　兒童新聞
- 七·〇〇　新聞告知 夜間番目預告，哈爾濱新聞
- 七·三〇　講演（京）謹憶明治大帝之御盛德
- 七·五〇　京韻大鼓（連）活捉三郎
- 八·三〇　話劇（連）脫逃
- 九·〇〇　合唱（連）一，天生之曲 二，人魚公主 三，搖籃曲 四，普提樹 五，秋虫
- 九·三〇　雅樂（連）一，雨打芭蕉 二，平湖秋 三，春風嫋娜 四，醉陽天 五，驚鶯扣
- 九·五〇　[illegible] 洪武劍俠圖 第一八三回
- 一〇·〇〇　新聞告知 新聞解說 明日節目預告
- 一〇·三〇　蒙古語時間（京）
- 一〇·五〇　舊劇（哈）四郎探母

鴇兒及本夫雙重壓迫下
苗金蘭不遠千里而來哈
投入婦女救濟中請求收留

女子苗金蘭，今年十六歲，事安人。其母業已去世，兄於牡丹江鐵道局開駛火車，彼於二年前（十四歲）憑媒嫁於張鴻儒爲妻。張今年二十四歲，爲刻字工人，近年來因不務正業，及有嗜好之故，乃被裁賦閒於家，當初婚時，二人感情尙佳。但自彼夫失業後，於今年舊歷八月節時，張鴻儒對苗金蘭謂，帶伊至親戚家串門，當時苗金蘭不知是其本夫，將伊押出詭計，乃至親戚家後，即勒令伊招待客人，並不許伊回家，覓張鴻儒時，亦已不見，方知已被押於牡丹江吉安里蓮鳳堂中爲妓，伊因不堪鴇兒之壓迫虐待，不得已只可忍辱含垢，開始正式營業。但營業佳時，尚可稍安，如若營業不佳，不能滿足彼等之金錢慾時，則本夫及鴇兒，同時加以毆打辱罵。伊以如此生活，實不堪其苦，後聞冶遊之人言，及哈埠有婦孺救濟所之設，專爲拯救一般在火坑中生活之可憐婦女，而設者。伊因身邊，尚有私蓄二十餘元，乃乘機溜出，於日前乘早車至哈，投入救濟所中，請求保護云。

零訊集錦

△販毒：三十日午後三時頃，在道外純化街九十一號，鮮人深萬年（三十一歲）正售海洛英，予住道外十六道街之劉玉芳中，被正陽署探知，將其逮捕審問。據供，自本年三月中，在南滿方面運來毒品多數，亘半年期間，在道外一帶，營密賣生涯，於日前始被發覺犯案云。

△竊盜：於日前在南崗海軍武官府內，有滿人二名，僞裝古物收買人，竊得多數物品，被憲兵隊員發見，當被逮捕審問。右爲原籍[illegible]人，[illegible]業外一名，在市內指揮小乞兒十數名，分別行竊盜，作案已有相當多起，目下正審問其餘罪中。右蓋竊盜犯案中之別開生面者，亦可謂賊胆包天云。

△防疫：於今秋因松江增水關係，而江北一帶多數住屋被水，爲期事後防疫之萬全，哈爾濱市公署防疫科，特定自十一月一日起，至五日止，亘五日間，行檢病調查，及腸窒扶斯預防注射，飲料水調查等項主要工作，並飭特別注意清潔法，用圖萬全。

△傳染：道裡斜紋街十三號日人經營之鶴屋旅館，於三十一日，有學生一宿客，山崎勝世者，發現病狀，送入醫院中，檢查結果，判定爲眞性腸窒扶斯症，當由所管警察。至該旅館行嚴重之消毒，同時並行一星期營業停止，以防傳染云。

歐戰簡訊

關於歐戰之各項消息，已如本報第一版所載，但在哈德人側所得情報，每日極多，茲據發表，錄誌於左：

▲德國海軍總司令雷特爾上將，以此次由於各軍之奮勇，作爲表示對勵計，將對潛水艦航員，實行補助獎賞。聞此種獎賞，係專發給勇敢將士，凡潛水艦飛士，參與二次以上者，均有受領之資格。

▲日本駐德大使大島氏，已於二十九日離柏林返國，當時希特拉元首及外長，均派代表赴站頭歡送。

▲據泰晤士報統計，英國食料品之進口，約較平時減少百分之四十，普通原料品減少百分之二十五，工料品減少百分之二十。

緊要聲明

李宗城君以有高就由敝號辭出財股、身股，自動撤出，嗣後與敝號無關係。倘以前有經手李宗城君于外應酬作保，凡出具敝號圖章担保者，由李君自負全責，與敝號無涉，特此登報聲明。

址在道外南十六道街 時光工廠啓

住宅出租「或出售」

茲於正陽河清街十三號有住宅數所，並鐵倉庫一所出租（或出售），欲租者請至該處接洽即可

焚失圖章手戳聲明作廢

敝號於十月十七日晚因右隣發生火災，不幸敝號亦被延燒，所有櫃內圖章及經理李還齡常孟珍二人手戳完全被焚，所有以前担保及銀行來往，自登報日起限二星期內照過期以後概歸無效，特此聲明。

道外南勳九道街 順泰工廠啓

胖哥兒尤光照 在桃色新聞裏

他曾有一段，很有哲學意味的台詞是：「少年的時候，不識少年的事，到老了，後悔亦可來不及了！」

就是說：我們，應當及時找到，有價值的事情，來調劑機械的，枯寂的，規律生活。

美華攝影社，是專爲羣衆們，需要留下那美麗的芳姿，的服役者，同時藝術，是超羣的，美化的，可靠的，請諸君乘着青春的時光，留下您美麗的姿容

美華攝影社

隨時應召出張撮影。址在道裡新城大街十二道街外正陽北頭道街

電話 五九七一 九二二一

國際汽車火犁專門傳習所 招生

宗旨，爲養成汽車火犁內燃機關之汽油·柴油·及柴油機等之特拉克多拖耳一即牽引機，專門技能供時代需求之人材
設備，講有標準形教練汽車及解剖模斷之
內燃機關與各種汽車零件
資格，受過初等教育在十八歲以上者
性別，男女兼收，學費，低廉
報名時期，每日午前九時至午後九時
地址，道裡斜紋三道街二十號
大汽車，中央大街停留場下車
簡章函索即寄「須附郵票二分」

雙順成皮鞋店

工精料實價格低廉
道裡中國十二道街路北九號

鞋樣標本函索即寄

（招生） 謀生好機會

一，哈爾濱市公署許可立案
二，教師由東京寫真專門學校畢業
三，三個月畢業保險學成
四，教師講解詳細教授親切編有詳細講義
五，與衆不同
函索簡章請附郵票二分
哈爾濱北馬路 日新照像學社啓 2302

醫學博士林特彝爾

▲專治 皮膚 花柳 淋病 膀胱等病
接診時間 每日 午前九時至十二時 午後四時至七時 聘有滿語翻譯
道裡斜紋街五十號二樓第四戶 電話五二一二六〇 [中國子街中間]

謀生良機 照像招生

學費低廉 普通四月 速成一月 畢業明短
男女學員 男女導師 分班教授
確保學成 各有宿舍 設備完善
本館爲酬謝主顧起見值此秋季特贈送大像照一分 贈送一張
兄弟姊妹快來學習
址 哈爾濱道裡新城八道街 三美照像館兼傳習所
欲閱簡章函索附郵票 分即寄 18

育才 女子打字班招生 新式簿記

校址：哈爾濱道裡外國七道街「民豐街」十七號
現復添有最新式最適用之鐵橫萬能機俾學者得有充分實習之機會 承打各種文件轉打公函速取費從廉
注意：備有簡章詳章函索「附郵票二分」即寄 4491

德國醫學博士 衛德美 現已返哈照常診病

專門內外科婦人科小兒科花柳科皮膚科產科
接診時間每上午九點至一點午後接診時禮拜一禮拜三禮拜五五點至七點 精通滿語
新遷道裡十一道街三十三號樓第四戶 電話七一二三九 25

轟傳已久姍姍來遲之曲狂夫氏名著諷刺說部
哈爾濱的一個女性
現已出版 濱埠仕女堪與咸宜 八手一冊
▲江水集 ▲北地胭脂 ▲四小姐 先後絕美
總發行所 道裡 道外 商務印書局 外埠各大書局均有代售

急告

諸君在辦公及旅行的時間裡所用的筆類不便利而不經濟，欲得價格便利而經濟的物品，請速購買。本店專門製造各種萬年筆式樣，機能新穎…早已暢銷全滿洲，茲爲答謝各界諸君急速購買吧，只收代金及運費，外埠函購的，由郵局或鐵道代金引換，辦理迅捷。

注意

凡購買萬年筆十枝及介紹十枝者，本筆一枝作品係純十四開金質，耐使用十年，在保險期內如遇有筆頭損壞，均可限退換一次
H.一號 原價三元 今只售一元五十錢
H.二號 原價五元 今只售運費二元
H.三號 原價七元 今只售運稅三元二十錢
價額過多不能詳載
安東市新柳街門牌二十九號 東亞萬年筆營業所

失照聲明作廢

領名 謝延輝 住址同坐落
照號 吉清字六二二一
坐落 六區謝家崗子
地目 熟地 面積二垧五畝
四至 東至本地 南至道 西至 北至道
右記失照自登報日期滿三個月時如無聲請異議者不論落於任何人之手均認無效特此聲明 雙城縣長 趙仲達 10，29

失照聲明作廢

領名 張殿武 住址同坐落
照號 吉林將軍照照號不詳
坐落 六區張明廣窩堡
地目 熟地 面積十垧
四至 東至長姓 南至道 西至王姓 北至道
頭名豐伸緣 住址同坐落
坐落 吉林將軍照照號不詳 六區正黃三甲二屯
地目 熟地 面積十一垧
四至 東至李姓 南至道 西至楊 北至道
右記失照自登報日期滿三個月時如無聲請異議者不論落於任何人之手均認無效特此聲明 6，10，29 雙城縣長 趙仲達

盛絲傳習所 招生

專門傳習婦女裁縫西服男女大衣服及繡物造花裏業後可創造營業或到也工廠工作，婦女前途之如有入學者請到魯記賈屋部傳習所 道裡大商路四十二號 聘有滿人翻譯一人

德國醫學博士 海立波耳

本醫士專治外科梅毒淋病陰莖皮膚病 ×光線療法 各種疾病及婦女科並設漁翁式×愛克司光透視照像專爲滿人患者起見特聘有滿人翻譯一名
診時間 接診時間 下午四時至六時
道裡外國五道街二十二號（秋林斜對過）電話六九六八 8258

專門外科

失照聲明作廢

頭名 侯順溥 住址穆稜站
坐落 穆稜縣興隆溝 二十一垧六畝六分
地目 熟地 面積
四至 東至田姓 南至 西至林姓 北至鄭子
右記失照自登報日期滿三個月時如無聲請異議者不論落於何人之手均認無效特此聲明 康德六年十月二十七日 穆稜縣長 城地良之助

新從德國來哈的 德國醫學博士 沃力峯什結伊 聘有滿人談話

專治 皮膚 花柳
用光線及愛克斯光治療皮膚症 備有各種新式電療機及透視照像電機等
接診時間 上午八點至十一點 下午四點至七點
道裡外國三道街四十七號 電話四〇七二號

齒科醫師 格·衣·石內結爾 及鑲牙家 利·馬·夫究林那 啓事

查敝人等前曾在第二齒科學校應診現自九月十五日改在石頭道街第一〇九號中央大藥房應診恐未週知特此露佈
診治時間 自上午十時至一時 自下午四時至七時 4843

孔氏醫院

分科治療 住院隨時
地址南崗山街吉林街拐角 自動電話 六九七二番 26

霽虹打字 日語學社招生

宗旨，造就打字暨日語人材以應社會需要
教授科目，打字機使用法，裝卸法，公文程式，草書認識字盤講解
設備，新式各種打字機
特遇，成績優良儘先推薦職務
外埠學生特備宿膳 詳章函索即寄
地址…哈爾濱道裡外國七道街

專門內科醫師 德國醫學博士老也月

專治內科各科病症
接診時間 上午十時至十一時 下午四時至六時 星期日停診 聘有滿人翻譯
住址道裡外國七道街十四號房三層樓上 8286

金城銀行 哈爾濱分行

資本金 七百萬元 公積金 七萬元
總行 上海江西路
分行 北京天津漢口大連青島香港貴州漢口及其他各大都市
行址 ▲專營存款放款匯兌 ▲商業銀行一切業務
哈爾濱道裡中央大街五八號
電話 五一二五·五五四五 五一三四·五四五一 五五·五四七二
電報掛號 漢文七八○ 英文KINCHEN 日文キンゼウ

哈爾濱馬迭爾旅館 道裡中央大街一二三號

電報掛號哈爾濱馬迭爾
哈爾濱唯一之大旅館一位於最繁盛中心地點
房間不帶浴室者每天由兩元至四元
房間帶浴室並梳妝台者每天由五元至八元
每住過兩星期者按九扣計算長期住者則抵談面商
每住過一月者按八扣計算
飯店咖啡館
備有早餐午餐晚餐價碼低廉如有訂菜及酒類價格亦格外適宜宴會每人由二元起碼
旅館附設 電影院 打球場 酒吧 男女理髮

專門包治 德國醫學博士 布爾蘇闊夫

專門治療 花柳皮膚科 心臟科
接診時間 午前八時至十一時 午後五時至八時
地址 道裡外國四道街路北三十五號二層樓上

遺失契紙聲明作廢

原權利人 勝啓 住址六區正黃四甲四屯
新權利人 周儉 住址六區馬德窩堡
坐落 六區正黃甲四屯 地目熟地
面積 十一垧 價格吉錢三十三萬吊
立契年月日 民國二十年十二月二十日
投稅年月日 民國二十年十二月十五日
右記遺失契紙自登報日起滿三個月時如無聲請異議者無論落於何人之手均認爲無效特此聲明 雙城縣長 趙仲達 2073

道裡中國九道街 天光明 照像

急用美術 當天洗好
——招生——

德國醫學博士 莊結爾萬

道裡外國三道街六十三號
專治淋病皮膚花柳虛弱內科
接診時間 八時至十一午 後四時至七時 25

專門耳鼻喉科 醫士連來聶爾

道裡外國四道街二十五號第四戶松浦洋行迤西
接診時間 每日午前九時至十一時 午後四時至六時 星期日停診
電話七八一九 5183

贈送！ 急告全滿各機關學生軍警商工各界人士

樣品 萬年筆三種各一萬支

甲贈品！ 常備公務用 最高級新案自吸水式 十四開真純金 筆頭 原價七圓 贈送 只收運稅三圓
乙贈品！ 日常攜帶男女同用 經濟第一使用 耐久真十四耐酸金 筆頭 原價三圓 贈送 只收運稅一圓五角
丙贈品！ 特大型辦公最宜 容量增加數倍長書文 案不乏手力 原價五圓 贈送 只收運稅二圓 五角
特典 如一次購滿十支 或介紹十八以上 即贈送本牌一支 （即買十支送一支）

利可萬年筆工廠大犧牲贈送樣品一萬支以作宣傳紀念全滿各界遇此良好機會幸勿錯過購買方法但一支要二分郵票過一支要郵票▲外埠函購：但須每支加郵一角二支以上註文「代金引換可以辦理」安東市官電街十三號鴨江春後
滿洲總代理官專 國際洋行萬年筆部
振替新京二五五四番 長電話三七四四番 2947

中國國醫學院 函授

實望聲譽 首屆一指 續招各級學員 免費 真實 完
本院十大學科國醫講義讀本數千類別，萬萬餘言，自設印刷部鉛印精美，裝訂整齊，編纂者皆海內知名醫師，時間經濟之失損已不可勝計 ▲函索詳章附郵分 ▲院長軍醫官兼天津市府正取天字第一二號執照醫師馬樂三大夫 院址：天津英租界廣東路福安里二十號樓

福豐號百貨店

專門技師定做
男女西服大衣靴鞋
現成男女西服大衣 備齊
各樣絨衣料
新城大街 電話 五九一九 三七二七 三九四九番
新京另有支店 2549

哈爾濱市 崇信式新簿記傳習所 招生

一·班次—
1 簿記速成科（兩個月畢業）
2 商業講習科（五個月畢業）
3 簿記函授科（四個月畢業）
一·開課日期 定於十月十日開課
一·宿膳 爲便利學生起見備有宿舍及伙食
注意 詳細簡章函索附郵票二分即寄
校址 哈爾濱道外南頭道街
198

新到大宗毛巾批發

輸入—人絹，織絹布頭，文具
一貨籤，以及雜貨一切 批發
合資會社 興亞洋行
現遷移道外許公路一百二十號 電話五零四一

產婆 西山勝子啓

經驗宏富 手術精良
敝於檢查不分晝夜隨招隨到希滿洲國官商各界利用之爲婦幸甚人類幸甚
買賣街十九號院 電話內十八戶 二二六七號

合資會社 萩原商店

紙類直輸出入商
哈爾濱市石頭道街一二七
代表電話番號二一九一七 62

失照聲明作廢

頭名	坐落	地目	面積	東至 西至	南至 北至	失照號碼	失照年月	丟失原因
玄機先	四區萬井保湯卜舖甲	熟地	二一〇〇	湯克己 玄士林	張長崑 松花江	吉清字 財政部照	不詳	埋燬
牟春秀	四區萬井保安樂甲	同	四〇〇	尤黃發 牟春寅	尸顯名 牟春秀	買契	康德元年	匿焚
同	同	同	二〇〇	同	牟春寅 秀	同	同	同
張殿臣	七區全孝保條屯甲	同	四二五〇	張殿臣 邊國文	邊國卿 道	同	不詳	燬傷
黃俊魁	七區全孝保平秀甲	同	九一八〇	畢萬嘉 馬金聲	常萬金 畢萬德	財政部照	康德元年三月	焚燬
蔡成祿	九區新甸保十甲	同	五〇〇〇	相永山 蔡成祿	相常倉 蔡成祿	買契	民國二十年五月	同
呂樹發	五區老營口保老營口甲	同	五〇〇	呂樹田 張智	魯瑞峰 呂樹藩	財政部照	大同元年八月	匿焚
同	同	同	一一二〇	呂樹田 楊廣和	呂壽喜 劉云海	同	同	同
邱松林	寶州街十八甲	房基	五方七 五方尺	邱松林 王鳳林	道心	買契	康德六年六月	遺失
劉玉璞	六區湯什何保孟屯甲	熟地	五〇〇〇	劉夢九	劉夢吉 河	財政部照	康德元年	遺失
劉毓璞	同	熟地	二〇八三〇	劉夢數 劉夢雲	劉夢齡 劉夢周	同	同	同
劉夢雲	同	同	五〇〇〇	劉玉斐 劉夢斗	劉玉番 劉學廉	同	同	同
同	同	熟地	二九三〇〇	劉毓璞 劉夢超	劉夢文 劉毓璞	同	同	同
劉毓璞	同	同	二九五〇〇	劉夢周	劉夢雲 孟昭太	同	同	同
劉毓璞	同	同	二五〇〇	劉夢漢 劉夢雲	劉夢九 劉毓璞	同	同	同
劉夢景	同	同	二九三〇〇	劉夢漢 五六區交界	劉夢先 劉夢龍	同	同	同
劉夢龍	同	同	一〇〇〇〇	同	劉夢景 劉夢珂	同	同	同
劉夢龍	同	熟地	一九三〇〇	劉玉珂 五六區交界	劉夢珂 張貴山	同	同	同
張忠	三區蜚克圖保太平寺甲	熟地	四六四〇	白永璽 許義發	張逸青 張玉琢	財政部照	大同元年	焚燬
褚萬祿	九區新民保大通甲	同	八五〇〇	陳啟春 陳發春	水一泡 陳貴春	同	康德六年五月	遺失
王岱	六區龍渡河保中龍河甲	同	五〇〇〇	林殿選 譚功	王鶴青 林殿選	買契	大同元年	焚燬
許貴傳	七區元寶河保腰營甲	同	三〇七〇	大河 分水嶺	潘玉喜 王永福	同	大同元年	遺失
曲振海	九區新民保六甲	熟地	五〇〇	邱萬富 李秉順	曲振海 婁國治	不詳	康德五年七月	遺失
田景林	五區永利保民和甲	同	二一三〇	張玉江 馬林	張玉江 馬林	買契	康德三年六月	焚燬
田琢	同	同	九七〇	張玉江 馬林	馬林 冷山	部照	同	同
劉連城	四區廟嶺保德源鎮甲	同	一〇〇〇〇	柴義 李彰五	劉鳳五 劉魁林	不詳	大同元年	匿焚
同	同	同	六五六〇	劉慶吉 劉魁林	柴義 陶樹滋	同	同	同
楊濱	五區侯石保米拉山子	同	一〇一〇〇	劉濱 陸永財	楊濱 陸永財	買契	大同二年	同
王文	同	同	一〇二四〇	南楊濱 北王玉	東楊濱 西	同	同	同
王顯	同	同	三一三〇	楊濱	王文 陸永財	同	同	同
楊濱	五區猴石保米拉山子	同	一八五七〇	陸永財 楊琇	楊琇 陸永財	同	同	同

右記失照自登報日起滿三個月時如無聲請異義者不論落於何人之手均認無效特此聲明 賓縣縣長 王樂民

建築隔離材料 高噶呢

工廠設哈爾濱—奉天
用高噶呢建造房屋、外面墻壁、天棚、房蓋、不透濕潮、隔離冷熱氣、且極經濟 用高噶呢之方法及詳細請向滿洲高噶呢株式會社接洽
道裡馬街一號中央大街拐角百利洋行內 滿洲高噶呢株式會社啓

●價目每大瓶國幣壹圓 小瓶五角

入了嚴寒的冬天 大人小孩感冒是不可免的 感冒是惹起肺病的根源 亦能引起舊肺病之復犯 凱輯氏割咳早脫爲醫治肺病！

鎮咳將軍

主治
一四時感冒之咳
一男女虛弱之咳
一年老虛喘之咳
一小兒百日之咳

▲總發行濱江省正陽五道街 泰華西藥商行

本埠各大中西藥店以及各省各縣藥房均有出售

感謝長髮于道人仁術

敬啓者鄙人趙廷相寓道外十六道街因五歲小兒在街玩耍至晚未歸家人大驚四處尋找終無下落經友人介紹道于人處占得一卦道人云落在東南方明日當有不自尋來之兆翌日聞叩門聲甚急啓而視之果一老婦送小兒至詢話始末老婦云住街東太平橋是日晚歸見此子啼哭於路側携之歸家始知爲君家子是時夜已過半兒亦大困乏遂安之今晨始送還耳余謝之老婦不受而去又友人劉鵬亭君以貨款七百元自放櫃內封鎖未半日箱鎖未動錢竟不翼而飛自覺失之奇異乃往于道人處占卦道士斷曰此欸未失君可置酒筵於庭前俱得共食之席間高談因果及得之己往勿須咨也友然之未幾結果於隔下得之吾二人深感道師之靈術每有疑難必往求之所言眞如利刃剖竹豁然故特爲登報聲明仰各界諸君遇事迷悶而不能自決者可往求之 感謝人，趙廷相，劉鵬亭，同啓

寓哈爾濱道外北小六道街路西 聲遠堂

雙美人牌香粉

雙美人香粉、是現代最摩登的香粉、份子的細膩粉質的純淨爲任何製品所不及、即配合最新發明之「好萠」＝身體各機關之內分泌物＝若常用此項「好萠」配合的雙美人香粉、皮膚粗糙的婦女也能均淨伏貼毫無痕迹、她的香味又文雅又甜蜜有使人陶醉的魔力。

雙美人牌香蜜粉

雙美人香蜜粉不但有十分的潤肌香粉之效兼有雪花膏之作用、所以抵抗日光暴晒還防止寒冷侵蝕等功效、若常用此項香蜜粉者即肌膚能成全天然之美觀

保利他民

ポリタミン

補血 滋養 強壯

病後滋補 惟此最宜

病後的虧乏、雖有相當的滋補且只要滋補得合法、恢復也特別快速，這是明白的事實，自然毋須說得。可是病後的滋補、單用普通滋養品、卻是無能爲力、此因病後之人、其消化吸收能力、一定薄弱、如果營然攝取滋養、而不能消化吸受、那就非特無益、反而有害、所以要想適合這個條件、非採用曾經人工消化的蛋白質、而且有補血滋養強壯作用的保利他民不可。又保利他民除能直接製造血液構成肌肉以外、同時還能推陳出新、鼓勵細胞、增進食慾、所以間接的也有偉大利益。

（詳細仿單 備索即寄）

【主治範圍】
貧血 虛弱兒童
病後恢復期
精力疲乏
肺癆 營養不良
慢性胃腸病
心身過勞
衰弱 神經衰弱

【包裝價目】 小瓶 一五〇元 中瓶 二五〇元 大瓶 五〇〇元

各大藥房 均有經售

株式會社 武田長兵衛商店 總行 日本大阪市東區道修町 支店 奉天市春日町十三番地

▲請看：山西堪輿大六壬神卜張青雲奇卦

山西張青雲先生。乃堪輿家之名士也。深得術學奧妙。善知過去未來，天文，地理，人事，星移斗轉。尤善推測，天運，地運，人運，之出奇。至如市面經營之漲落。求謀之成敗。階級之進退。婚姻之美惡。病人之生死。成敗於一大批八字。選擇吉日。合婚嫁娶。凡疑難有不可解者。而先生之神卜。一言決定判斷明晰。

介紹人 孫子亭 楊壽臣 梁繼武 劉樂亭 仝啓

住址道外北小五道街青磚樓下白樂五

442

治淋得意丹

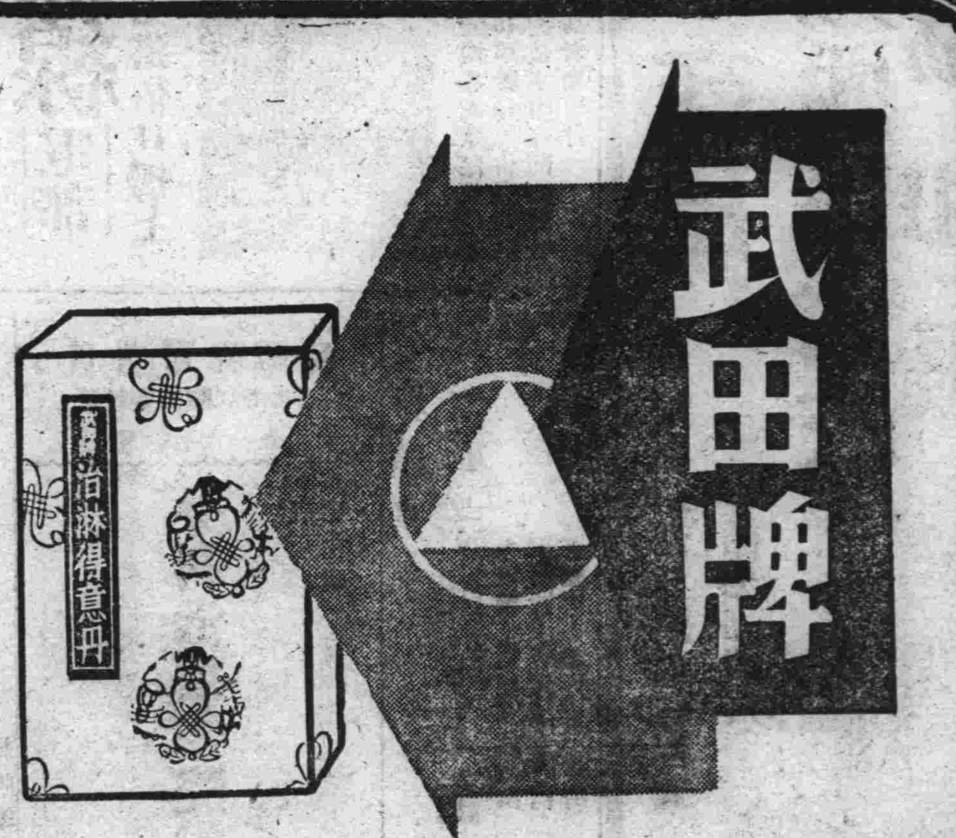

淋病之內服療法

數日見功 神効無比

淋病之治療方式、大別爲灌洗（尿道）療法注射療法內服療法三種。就中灌洗療法一項、因其效力較佳、應用最爲普及、然此法用於症狀正劇且患者最苦之時、其結果反而有害、加之奏效遲緩、治療時間甚長、實亦未能稱是。注射療法中之黃色素劑、一時曾極流行、所惜不良作用甚多、每有意外之弊、故亦非安全之良法也。

淋病之內服療法、以歷來無眞正有効之劑、素爲醫家所不重視、惟是乘至最近、忽有強力治淋劑磺氨基化合物之發明、內服此劑以後、其效正如「六〇六」之治療梅毒、「金雞納」之治療瘧疾、堪稱有破天荒之優良成績、是故今之治淋專家、已莫不採用磺氨基化合物之內服療法矣。

治淋得意丹者、即以新進磺氨基化合物爲主成分之片劑。內服此劑以後、迅則自其第二日起、即可減少流膿、解脫諸種苦痛、漸至淋菌淋絲消滅、尿歸淸澄、誠其最得意之神效。

本劑除於淋病有特効以外、凡屬連鎖狀球菌性並葡萄狀球菌性諸疾患、亦俱有效。

【主治】急性慢性淋病、淋病性攝護腺炎、淋病性精囊炎、淋病性副睪丸炎、淋病性關節炎、急性慢性腎盂炎、大腸菌性膀胱炎、丹毒、產褥熱、敗血症、創傷感染、中耳炎、疔、癤。

定價 三十六片裝（六日分）金三圓 六十四片裝（十一日分）金六圓

株式會社 武田長兵衛商店 總行 日本大阪市東區道修町 支店 奉天市春日町十三番地

淋病之攝生與治療 免費惠贈

哈爾濱地方法院所屬 司法代書人傳桂芳事務所

現住所：哈爾濱市道裡石頭道街三十一號「即北頭賣街拐角」

茲將本司法代書人專辦各種登記事項開列如左

一，不動產登記
一，商號登記，株式會社登記，合名會社登記，合資會社登記
一，法人登記
一，工場抵押及礦業財團抵押登記
一，船舶登記

毛××人

雲間 胡倀鄴

一日，有一科學家至新加坡，名白脫婁，言至此，手指發言者曰，此人之所學，殆與君同，蓋亦研究進化之理者也，彼欲至新加坡內地，生捕一新出之猿，即諸君之所謂野人也，彼孑然無侶，欲得一白種人相偕，我正困苦無聊，彼叩我以其事，我即慨然應之，思自此而後我隨彼旅行，雖踰越山林，不無險阻，然夜有行幕，不至露宿，日有餱粮，可無行乞，又月可得二十金之薪水，我何樂而不爲，是行也，白皙人種，白脫婁之外，惟我一人，復雇馬來人三，使攜糧食，及一切應用之物，其職蓋如守衛兵，準備既周，五人遂乘舟向東北行，橫切馬來半島，至海濱上陸，所至之地，爲前此白種人足跡所未經，料其地必多野蠻人，及獅虎豹象，與一切凶猛之獸，我心甚惴惴，白脫婁意在得猿，雖踰越險阻，不之畏也，白脫婁謂我曰，我聞之馬來土人，內地有一猿，其軀體大於人，非尋常之猿可比，此猿無尾，其知識視他猿爲高，能營造茅舍，又能手鑿木艇，見他動物，則擊而斃之，人以其與人相似也，謂之人猿，我思其言，準以生存進化之理，此猿之階級，乃在人與獸之間，苟捕得此猿，攜之至歐洲，於生理之學，其大有生色矣，其說如是，我不知其是虛是實，我所志者，在得食，我苟餬口有資，苟延生命，彼命我爲船上水手也可，命我入林捕獸也，亦無不可，又遑問猿之狀態爲何如哉。　未完

清代名臣　曾國藩的家世

（賀者）

在道光二十二年正月十八日給父母的信中說：「英逆去年秋天在浙江滋擾，冬天却沒有什麼動靜。如果今年春天不來天津，或者是來了不留，我軍全勝，使他片帆不留，那就是國家人民的大幸了。黃河決口，去年動工，用銀五百餘萬，業已完竣，年底又決口。湖北崇陽民變，現在調兵剿辦，當易平息。」又在同年二月廿四日給父母的信中說：「浙江的事情，聽說在正月底交戰，仍是沒有得勝，去年所失的寧波府城定海鎮海兩縣，還沒有收復。湖北崇陽縣逆賊鍾人杰爲亂，攻占崇陽通城二縣，裕制軍就可撲滅。黃河去年決口，早已合龍，大功告成了。」

他不但關心時務，並且對於時務還有縝密的研究，同具體的計劃，道光三十年（一八五〇）夏天，洪秀全等在廣東起事，第二年聲勢大盛，京師震驚，他因平日對這事很注意，因此在這時就上了一個「簡練軍實以助國用」的奏摺，大意是說：「天下大患，一在國用不足，一在兵武不精，最近廣西軍興，紛紛徵調該省額兵，竟沒有一個可用的，他省也就可以推想而知了。當此兵餉奇絀的時候，祇有量加裁汰，痛加訓練，而使餉不虛用，兵歸實用。」

他對於治水，也有特殊的見解，在咸豐元年七月的日記裡說：「耀卿在河口設運輸場，河口，就是汴水到黃河的口。南人運江淮的米，從開封到達河口，南人不懂河漕，就會輸米到河口的倉而去，自是便利。三門就是砥柱山，在洛陽東，地勢最險，不可行船。裴耀卿在三門的東西，各設一倉，又鑿山開車路十八里，以避三門的危險。江淮的米，既然運到河口的倉，官方再僱船，由河漕到三門東，水如可通，就用船運過三門，水險就由車路過三門，然後入陝，以存關中。自江淮到河口，自河口到三門，自三門入陝到長安。要經過三次的搬運才能到。我想分天下的漕船半在河以南，半在河以北，每年各運兩次，做河帥的，治河就不顧淮，治淮就不顧河，治運河就不顧河淮，那怎麼能成功呢？」

舊東北名人軼事

本文有著作權，經撰者聲明，俟刊佈完竣，即以滿日兩國文字鑄版出書，發行問世，以公同好，無論何人，不得翻印抄襲，侵犯著作權版權，特此鄭告。

【四五七】

南方要人，雖間而亦有表示同情黎氏者，然水遠火急，無濟於事。時王士珍亦北洋派之耆宿，聲望不下於段氏，與黎素日感情尚佳，以故黎氏擬挽王氏出馬組織內閣，以資藉以平定各省督軍之急憤。然王氏自身亦無軍隊，且不願於此重大僵局出首，致與各省發生反感，損及自人之威望。故黎氏縱再三要懇，亦遭婉謝。至議員輩，雖舌難當槍砲，且處四面楚歌中，皆已啞然失色。於是黎氏更無對策矣。當時安徽督軍張勳氏，忽而虎距徐州長江巡閱使張勳氏，忽向黎大總統來一電報，內謂：黎大總統鈞鑒：近因對德宣戰問題，演成空前內閧，我公仁慈寬厚，各省軍閥跋扈，遂致紛紛發難，實屬囂張已甚，乃欺元首之孤立無援，不敬，竊以爲此輩張巡爲已太過分，每欲攘臂而起，晉京護解，衆作調人，顧無我公明令，義無妄動之理。爲此電達鈞座，果有用巡之意，即請火速昭示，巡必赴命不辭云云。

黎大總統，正在苦無辦法之際，當然極度歡迎，遂即明令促張北上，展以當排難解紛之任。張巡受命，減拙隊北進，張既抵津，不遽入京。而要求黎大總統，立即解散國會，否則敬謝不敏。任張作霖倪嗣冲窺之直搗京都。黎氏大恐，委曲求全而允之，初遂草出解散國會令，求伍廷芳爲之副署，伍氏以不在其位爲辭，又請李經羲氏爲副署，李又拒絕，最後乃請江朝宗副署焉。江氏久任北京步軍總領，原與政潮無關，並蓋勸於黎氏之力懇，並爲息事寧人保安地面，遂慨然應允，其暫代國務總理之職者，亦爲此耳。時六月十六日也。旋張勳之部下軍隊，先開入京，北京方面居民，因懾於張勳過去威嚴，以爲張氏果然入京，一時人心大亂，則其所部軍隊，必有非常舉動也。然張氏此來

——公民請願搗毀參議院——

××重××九××詩××話××

「江涵秋影雁初飛，與客攜壺上翠微，人世難逢開口笑，菊花須插滿頭歸，但將酩酊酬佳節，不用登臨嘆落暉，古往今來只如此，牛山何必獨沾衣」則豪放曠達，別具一格。李義山云：「曾共山翁把酒巵，霜天白菊正離披，十年泉下無消息，九日尊前有所思。莫學漢臣栽苜蓿，還同楚客詠江離，郎君官貴施行馬，東閣無由得再窺。」又感舊之作也。其後蘇東坡亦頻有重九之作，如：一「湖上青山翠作堆，忽然鬱鬱氣佳哉。笙歌叢裏抽身出，雲水光中洗眼來。白足赤髭迎我笑，拒霜黃菊爲誰開，明年桑苧煎茶處，憶著長翁首重回」又「仰看鸞鶴刺天飛，富貴功名老不思。病馬已無千里志，騷人長負一生悲。古來九重皆如此，別後西湖付與誰。遣子窮愁天有意，吳中山水要清詩」二詩皆惻惻動人，蓋皆有身世之感者。後吳梅村詩云：「露重霜高九月天，齊中臥病憶西田，黃雞紫蟹堪攜酒，紅樹青山好放船。秫稻已收農父喜，茱萸遍插故人憐。舊遊多病難重省，記別蕭公已二年」重九佳作至多，今舉其犖犖大者於此。

辜鴻銘愛美人　納蘇州名妓爲妾

（拙隱）

辜鴻銘先生，任上海濬浦局總辦，未久，而日本夫人以病歿，辜鰥不自聊。有某名士與辜大開玩笑，見辜曰：西婦不足娶，君華人，宜娶華婦。辜曰：公能爲我物色蘇州女子否？某名士曰：是不難，茲有浙中某名畫師之女，較蘇州人尤美且艷，君意如何？辜曰：美且艷者，西人絕少，浙亦江南，與蘇何異，請公爲作冰人，多方成就。某名士索飲，辜治酌款之，連飲十日，所費不貲，某名士始曰：某名畫師者。即蕭山航塢任渭長先生（熊）是也，任工畫花鳥人物，與弟薰及族子頤，皆以畫名，世稱三任，其女亦能畫工詩，可謂才貌雙絕，但須重聘，爲君鼓吹，乃克有濟。辜立奉五百金作聘，及報期，辜延同鄉某戚婦往任宅。殊任女高臥，待至日入獲見，麻黑短肥，醜不可狀，而年近五十，媒媼極大，娶之何爲。某戚婦駭汗急辭，歸盡告辜被紿，辜始覺某名士繫鈴解鈴，又賠二千金了事。同時有意國某女士，慕辜文學，欲嫁之，辜婉謝。辜終購一蘇州妓女爲如夫人焉。

年大將軍之師

年大將軍羹堯幼時，其父遐齡攜遊山寺，遇一道人，氣度充逸，顧見羹堯，撫之曰，奇貴，惜欠後福，遐齡異其言，問可術禳否，道人曰術何能爲，能從我學三年變化氣質，或萬一耳，遐齡欣然，請道人館其家，道人許之，既至，擇高樓師徒共居，索梯橙數十，置樓上，去梯，飲食便溺以繩上下，約三年，乃得下樓，遐齡悉如約，不復聞問，家人間至樓下竊聽，但聞樓上步履聲，躍躍聲，挪移桌橙聲，指揮進退聲，若演陣者，逾年則聞書聲琅琅，至夜不息，書語多隱奧不可解，又逾年寂然無聲，從他樓覘則兩人相對瞑坐，至是已三十月矣，會年母病急欲見子，遐齡難之，乃搥床哭泣，不得已，梯而呼焉，道人張目曰敗矣，學成而養未至，他日必以氣憤事命也嘆息辭去。後年羹堯果不壽終。

長篇小說　[illegible]有緣

（四九二）　寶芬 著　蔡聘 繪

第九回　感情理智未許兩全　事業戀愛不能兼顧

我也不應當過於使父親難心的：看父親的樣子，像是已經有些悔悟，那麼我應當給他老人家一個思索的時間，以免逼壞了他老人家。這時，他又想到了母親，他想：母親總是較比更慈和的，去和母親商量，或者能有相當的辦法。於是他重新哀懇一句：『爸爸，我明白你的心，無非是爲孩兒打算的，但你也要知道，孩兒是不能和一個陌生的女人結婚的！如果你異地要孩兒那樣作，那無異是毀滅了孩兒的整個生命……』他說出這樣嚴重的話，想父親一定很受刺激，再深重話，事實上已不能講，他遂即由父親的膝前，站立起來，身體像失了主宰，恍里恍惚，轉身離開了父親的屋子。但他也未立即到母親屋裡去。

第十回　只因愛恨惱難爲愛　似有緣憔悴嘆無緣

話說，楚太太正因兒子的婚事，心緒紛煩，精神鬱悶，不可區解，喻在床上發愁。忽見楚庸滿面慘急，闖了進來，知是爲了孫慧珠的問題，必是丈夫已經對他發表，心裡立刻替他難過起來，但爲按照丈夫的意旨，勸誘楚庸放棄柯家姑娘的念頭起見，只得硬着心腸，暗中打算，應付他的話語。那楚庸却是已經悲痛得神志失常，見了母親，正

哈爾濱簿記傳習所　哈市唯一 無分所　道外中七道街路西

續招第五十六期男女新生　▲定於十一月五日開課

晚班 午後七時半至九時半　日班 午後一時半至三時半

有志學習者先行報名，但限志願堅定爲合格，欲學簿記者均知，本所重實在主義，決不作欺人自誇之宣傳，故各期開課日，即行額滿

本所除前第四十六期課事班均推薦松江農事合作社，現又推薦新京大陸會社及珠河農事合作社各作一名，仍有二十三處來所聘請凡以前畢業各生無職業者來所聲明或補習以資推薦附啓　50

健生簿記學校　市署立案　招生廣告

校址哈爾濱道外正陽四道街口拐角樓上　2305

第三十一班　男女兼收年齡不限　定於十一月十五日開課

時間　午前十一時至十二時　午後七時至九時

商業簿記　公司簿記　工業簿記　本埠巨商　函授班

教授課程　銀行簿記如活期定期存放往來特別存放儲蓄　倉庫通知存放信用抵押決算表單應有盡有　雜貨期限買賣代理客戶傳紙抵押匯兌　生財麻袋糧石呈報稅捐局各表　油坊火磨以及各工廠帳原料材料成本　販賣舊帳換立新帳　本華金店會畢業就他校又來敝校補習　望學簿記者注意幸勿自誤　爲便利外埠學者起見備有清淅講義講解透徹極易看懂現免學費僅收講義郵費每月三元三個月畢業備有詳細簡章附郵票四分必寄

利達號電汽材料店

新到　各種電動機及一切電汽材料　無線電附屬品　批發零售

哈爾濱道裡十二道街二七　電話二二五七〇　3364

協和　自動車傳習所

本傳習所茲因學生日增關係，舊教室嫌小。不敷應用。現已遷移寬敞之地點。因授課之生徒。居住較遠者。便利起見。特備有清潔之宿舍。對於溫習課程及演車傳習。尤爲方便。內部並由校力主辦。全國生徒伙食。特設價取費低廉

〔詳細簡章函索寄附郵票二分〕

本傳習所長　小峰卓磨

地址　南崗大直街三二號（即女子中學下坡）　一　松花江街停車場對面

聖佛醫社

治療科目　內科·外科　產婦人科·小兒科　皮膚科·花柳科　耳鼻咽喉科　眼科·放射線科

地址…哈爾濱道外桃花巷西口　電話八四四〇

天春銀行特別往來存款！

本行之特別往來存款，利息很是優待，如有富餘款，無論多少，均可存入，又便利，又穩固。

存入手續

一、初次以國幣拾圓即可，開立存戶，由本行發給存摺，以後不拘數目多少，隨時可以存入。

二、利率每百圓一分五厘（每百圓每月一角五分），每三個月計算利息一次。

三、此項存款，隨時可以支取，留有印鑑者，取款時須蓋印章，連同存摺，交本銀行。

總行道外正陽十三道街路南　電話（三三七〇四 五二一九）　支行道外北五道街（電話八八八七）

大批電動機

大小馬力俱全價格低廉　其他各種電氣用品　一應齊備批發零售

中央大街四十三號　**中央電氣洋行**　電話三二二二　6159

新華樓　小賣部　西餐部

適合時令特備各種清潔菜品　助君加餐有益衛生　新設西餐部每日午間開售午飯　午後晚餐咖啡味美價廉

道裡新城大街　電話帳房 二九九四　五八二三

科發無線電部

哈爾濱道外正陽七道街口樓上

近經本部工師精細研究新式燙髮機造成永保使用方便耐久本部因希將來廣銷及優初用者起見售價特別低廉如有願購者請至本工廠自選是幸附專門修理各種無線電機及其他關於一切電具者與配件

利華商場

男女西服大衣　協和服　式樣多·價目廉·

哈爾濱道裡石頭道街西端　電話七七四八

如蒙賜顧·無任歡迎·　2479

應時食品　**涮羊肉鍋上市**

永安號—道裡新城大街　天順號—道裡十道街　天福號—道外景陽街

首善醫院總院

院址南崗龍江街北頭　電話七六〇五

分科治療住院隨意

函授胡琴講義

樂友們希望的現已出版了！

保險成功樂趣無窮餘書無多購者從速

學拉胡琴，沒有什麼，只要知道拉的方法，就可會了，不信你看，凡在敝處函授的樂友都學會了，這不就是很好的證明嗎，現在把這本講義，裝訂一冊，內容把學胡琴一切方法，詳細寫出，極容易明瞭，用上幾天工夫沒有學不會的，成功後即知不謬也（不會隨意來信研究）

全書一冊售價二圓外埠加寄一角

奉天小西關同善商場內　震宇書局啓

經售處　哈爾濱景陽街　星牌筆工廠

德國製造　**梅濁尅星**

特種梅濁尅星　五淋白濁一金斷根

淋病非透膜殺菌不能斷根，幾乎盡人皆知，無待贅述！惟真正具有透膜殺菌能力之藥物，舍德國「梅濁尅星」外，現在東西各國，尚無同等藥力之出品，此則爲病家所宜注意者也！

淨透性特强　治療力神速

哈爾濱道外六道街　柯爾發洋行總經理

滿映協會舉行 臨時股東會議
選舉理事長及理事

新京電：滿映因金理事長，因病勇退，及滿鐵代表古田理事榮轉爲滿鐵奉天企劃委員會幹事長，爲遴選後任者起見，當即於三十日午後二時，在同社常任理事室開臨時股東總會，當場議決金理事長之後任，爲甘粕正彥氏，古山理事之後任爲滿鐵新京支社次長神田源一郎氏，並決定立時呈報政府，待政府批准卽正式決定，再神守氏仍以滿鐵之現職，而就任爲滿映理事云。

清制秋獮行獵 關外舉行「打鹿圍」
棣華

自道光終止改由大吏進呈貢鮮

清制每屆秋末冬初，帝率王公大臣赴木蘭等處行獮，所以習武事，藉免身體日趨贏弱，亦即古代秋獮之禮也。自道光帝喜宴安，不願長途跋涉，乃派遣東三省大吏舉行，不復親幸，曾有宮詞云：「秋老霜高狩木蘭，羽林萬馬渡桑乾，崇朝便獻頭鵝宴，天子歸來薦玉盤。」此爲紀實之作，頭鵝宴者，金元舊制也。

是時關外行獵，多取麋鹿，謂之「打鹿圍」，駐三省大吏，年例進呈「貢鮮」，是爲關外最珍食品，如鹿尾，鹿肉，鹿胸岔，鹿裡脊條，頗具滋補，豐腴美味，然僅供內廷享用，民間却難嘗試也！緣關外多高山峻嶺，森林茂盛，鹿皆聚集林中，產量甚富，尤以長白山馳名遐邇，夏月鹿羣藏於深山避暑，待入冬漸向盛京圍場，只爲就暖斯時盛京大吏，乃施行鹿圍，鹿被驚，又復北遁，至吉林則入吉林圍場，陷於重圍，難以逃脫矣！相傳鹿至吉林，其肉肥嫩異常，故進呈之貢鮮，要以吉林首推上選，盛京弗逮也！自盛京招佃墾荒，鹿羣失依，不復再來，是以吉林圍場，鹿旋絕跡，未久吉林圍場，相繼耕耘，貢鮮停止進呈，遂靠黑龍江按時奉上，可惜產量甚微，內廷御用尚難，王公大臣不能嘗獲恩賜矣！

好丈夫這樣作

你決不能忘記一件事實，就是：「如果你自己要快樂，你先要使你的妻子快樂」。

有許多男子，費了很多的時間和腦筋，去研究國際的局勢，但對於對付他們的妻子的方法，却置之不問。在大學裏面我們也學不到做丈夫的方法，其實大學裡的教授，應該告訴他們的學生：「你得留意，當你與一個女子戀愛的時候，你就得接住你的脾氣，在你訂婚或結婚以後而並不十分快樂時，你也得忍耐。」

你發覺了你妻子的缺點的時候，請別想去糾正她們，較好的辦法，還是將你希望她具備的優點隨時提示她，自然而然她是會接受你的意見而設法改良的。

如果你受人邀請的時候，切不要趄先猶豫不決，到了宴會之時，又竭力去與女主人交談，因爲這最容易引起你妻子的妒忌，你萬萬不能在她的面前說：「如果我娶了某某人」，這不但使她不決，而且足以使她傷心。

在講話的時候，你也得留心，如果你愛你妻子新做的一件衣服，當她試穿的時候，你就說你很愛這件衣服，你不必說你愛他等話，因爲婦女們穿了衣服第一要使丈夫稱讚，如果你懂得這個原理，你就可以使你的妻子滿意了。反之，如果她不能獲得你的贊美，那末她將永遠處在不可了解之中。

如果你的妻子是不能忍耐的話，一切事情你可以一笑置之，不必爭論，這樣就可以省去許多無謂的爭吵。你不必告訴他，因爲她自已很明白。如果她是生得美麗的，如果她不是美麗的，那末你應該竭力說她是美麗的，他心裡就會想到她的丈夫終究是具有藝術家的目光的。

有時侯你和幾個朋友一同出去旅行而感到非常快樂，你的家書中不必那樣說，你應當說你時刻在掛念她，因爲婦女們大都以爲丈夫沒有了妻子是不會快樂的。

果然，男子們離開了妻子，也可以快樂的，不過，你不能忘記，如果你要快樂，你得先使你的妻子快樂。

我並不是教你做一個虛僞的丈夫，不過是貢獻你一種做丈夫的方法而已。

歐洲婦女時裝照片

俄獵人在東滿生捕 丈餘長之大猞猁
將贈寄於新京動物園

牡丹江特信：可愛之大猞猁，在東滿之深山，被俄籍之獵人生捕一頭矣。其大小，長爲一丈三尺餘，脛長四尺餘，類似小虎。而面之形狀如貓，其脛體脚等，均與虎同。僅尾稍短，長只三寸餘。其毛色爲濃灰色，內有黃色之斑點。耳爲黑色。此實爲東滿特有之種類也。以滿洲之通稱，則謂猞猁，善攫樹捕鳥類而食之，夜宿深林地帶，誠爲珍奇動物。近將贈與新京動物園云。

〔寫眞爲生捕之猞猁〕

喪事改善講話〔二〕
——生活改善運動第一講——
民生部社會司

鼓吹作樂，不但噪雜有失嚴肅，亦有失悲哀之意，焚燒冥器，更是無謂已極，於死者有什麼裨益呢，倘能節省此有用的金錢，去博濟施器，舉辦點兒公益的事情，先人在天之靈，亦當稱善了。對死者殉葬的東西，亦應當簡單，服飾應求其價廉華麗，不必重其品質，金銀珠寶，殉葬的舉動，應即廢止。

總而言之，喪事應當崇儉，萬不可鋪張，一般人往往在先人死的時候，爲一切的虛榮，大事鋪張，喪事辦完後，債台高築，死者已竟死了，生者將來怎麼辦呢？靈位「即靈柩」前所供祭的物品，更應該樸素潔淨，只要不失祭祀之誠，也就可以表示孝思了。

先人殯葬以後，又有祭掃的事情，但祭祀是子孫追念先人，而表示報本的一種儀式，爲子孫者追念祖宗創業艱難，所以有祭祀的儀式，然而，雖有種種的儀式，不外乎一個誠字，如能聚精會神的盡點孝享，就算盡禮了，不必徒尚虛文，所以祭物肴饌，惟求不污穢，不陳腐，那就可以了，不必過奢侈，一般習俗，爲父母辦週年的時候，祇求鋪張，窮奢極麗，及失其情，虛耗許多金錢，於先人有何裨益呢？這也是應當改善的啊。

二，喪事的日期應當縮短

一般人在先人死後，拘於舊習，故意延長喪事的日期，以實誇張其豪華，此種風習，不但虛耗金錢，而且於衛生方面也大有關係，所以應該規定死者死後，屍體入棺，不可超過三十八小時以上，從死到下葬時，在家放置不得超過七天。查喪禮的過程中，最要緊的就是葬事，而葬事尤不應該遲延時日，因葬者就是藏的意思，孝子不忍其親暴露，所以殮藏起來，殉葬不必太厚，這是明理如厚殮財物，更非孝親之道，往往因厚葬而惹得親骨被害，到處皆是，這是爲人子的，應該特別注意啊，世界一般人多迷信風水之說，常常因爲未得着吉地爲詞，日久不葬，還有宦遊四方，終身不得葬的而失其親的遺骨，不去收藏，實在太可痛心了。按古人選擇塋地，乃爲選拔其便利不便利，何必選吉地呢，迷信風水，消耗許多錢，這究竟有什麼意義呢。

設若說迷信之說可靠，而拿親骨換富貴，也不是孝子所忍作的啊。

三，饗客的宴席不要過奢

辦理喪事，發送訃聞，通知親友，爲未嘗不可，但僅可限於至親近友，不可向親友遍布白帖，常常有似乎認識，也波及到，不使不認識，實是開帖打網的行爲，罣漏，喪事之日，車水馬龍，酒過十巡，大事鋪張，宴開三場，還像喪禮呢，及至喪事辦完，計較禮品輕重，算計贏虧，真不啻拿親事作買賣，這也太沒有意思了。

喪主對弔唁賓客，固然應該有相當的禮節，然而不必作過分的張揚，昔王士晉有言，古時弔者臨門，止款以茶，途遠者，待以素飯，不設酒筵，所以現在辦理喪事，雖設宴席，也應力求簡素，力避珍饈奢侈，並且弔客以外，也可以供給飯食。〔完〕

大風中不可舔唇
砂入眼垂首即出

在北方一帶，秋冬多大風，在北方的人，對於風天然的有抵抗力，但是風中又有砂，或許還夾有其他雜質，所以不能不特別審慎。

‖能伸能縮，耐寒耐熱，全仗裏面人的皮膚‖有脂肪質。若到了秋冬的狂風時，風把蒙古高原的乾燥氣候帶到之後，我們的皮膚，就要盡力抵抗，往往因爲我們溫帶人的皮膚，不習慣於那樣嚴重的乾燥，細胞死的特別快，所以皮膚上生一層薄細的皮屑，在這種大風的天氣，祇有用脂肪塗在皮膚上，比較起來，以凡士林油，甘油這種脂肪好些。或是用甘油，因爲甘油可以吸收空氣裏的水分，保持皮膚的潤澤，大風挾砂

‖砂入眼中‖非常難受，不能揉，眼球本是玻璃體，試想一個光晶的玻璃球用砂石搓揉，越揉表面越粗，終於不能透明，變成瞎子，所以大風之日，要戴風鏡，如果有砂進眼，用手帕慢慢的拭擦眼角，使眼淚和砂流出，假使再沒有辦法，最好是坐在椅上，頭低下，一張報舖在膝上，用手睜大眼看報，十五分鐘後，自然砂土會出來的。

‖風吹唇乾‖大風之日，唇上必乾燥。往往爲潤澤嘴唇，用舌頭去舔，最爲危險。因爲風中挾雜的，未見得準是砂土，常常含有細菌等類東西，舔入胃腸，焉得不病？所以應該牢守這個不舔嘴唇的信條，到家裏漱了口，以手絹拭去嘴上積土才行。（西松）

北京文人盛會 蓮山話舊宴
已於十五日舉行

北京特訊：京市一部文人，於月之十五日在傅增湘先生私邸，舉行第六屆蓮山話舊，本年爲傅增湘之值年主人，郭則澐，陳要諾，高毓浵值年，屆時到楊鍾羲，夏孫桐，達壽，俞陛雲，周維藩，文斌，邵章，龔佛平，張書雲，汪逸海，周士眞，邢端，李子衡，劉春霖，吳子和，林際武諸氏，先是值年主人發出請帖十九份，而臨時未至者，僅張海若，史吉甫，吳雷川三氏，與會者，均爲太史，共話生平，極盡所歡，最後攝影，並飲酒題名，至八時許始散。

滿洲古蹟誌（續）
史地 白鶴

按此土器爲高杯形，一般稱之曰「瓦豆」，典籍實又稱「登」，同物異式者多，大體之形狀，在胴體之上部，有平展之壇台，其上有蓋一層，台之下部，則開三角形之孔一，間亦開規圓小孔者，體高不一，平均自五寸乃至七寸間，爲古代祭器也。

原此種「瓦豆」秦漢之上，多製以銅質漢降乃由模仿及改造，代以土質，此爲一般土器之模仿銅器之淵源，無何更張之轍律也，前已中言，茲不贅述。

惟關於「瓦豆」之考徵，據「事物紀原」之「豆條」云，「夏後以褐豆」其注下有云，「褐，無異物之有飾也，凡造物之初，未始不本於樸素，後王者以爲不足以致敬誠，故因之以加文焉，是則豆無異飾，爲其初器也，豆疑始於「夏後氏」也，」云云。

又其籩豆條云，「爾雅曰，竹豆謂之籩，瓦豆謂之登一，蓋二物取法於豆而製也，豆疑始於夏後氏也」云云……以上附錄滿洲古蹟考二一〇頁

按此種「土器」之儀型，由來甚古，爲上古祭器中要物之一，當周之春秋時代以上，宗廟——太廟中，皆有陳列，以爲祭典大儀時獻納之具，上考書之

東昇泰貨店（即前東泰號）
最新流行式男女皮棉大衣備齊
式樣新奇・品質優良
各種皮張・貨多價廉
▲聘有專門技師定做男女西服大氅
地址哈爾濱道裡新城十二道街 電話（批發二三三四／零售五二八三）號

是新創設的攝影場・
是藝術的最高峯・
永餘攝影社 道外景陽街路西 電話二三三三番
嶄新的設備、精密的機械、
時代的藝術、齊備的材料、
我們這裏都有

北滿自動車學社
▲開幕招生廣告▼
本學社爲技術化時代化特設之專門學社內容設備完善特請專門技術教師教導懇切講解精細現已開幕特招優待生一班有志靑年盍速報名免悞良機
詳細簡章函索即寄（附回件郵票）
社址哈爾濱市道外許公路三六號 借用電話六五三四

冬來了！我們應時備齊・・
男女皮棉大衣◎小孩服裝
既流行・尤經濟
恒昌茂百貨店
道裡南市場大汽車終點 電話七六六五番

民生部立案
哈爾濱
松島日滿學院
招生
班級 中等學力檢定班若干名
日語專修班若干名
（校址：道外南十一道街）
日語數學補習生（報名：自十一月一日起）
補習 日語文法、會話、譯譯、作文、代數幾何一切問題

警察廳立案 實業部註冊 濱江省許可 除毒良藥
謹防假冒 延壽丹
專戒鴉毒能強身健體大補損虛每日按法服用斷根絕癮無痛苦不悞工作請同胞購服試之就知良藥之功
定價 大盒一元五角 小盒八角
代理家特別優待
總發行所濱江省道外七道街 全生堂啓

治淋藥最新發明
「內歐治淋」效力極強

五淋白濁內歐治淋
各館大藥房均有代售

武藤宇佐美兩醫學博士推獎之最新藥新治淋（ネオヂリン）該所研究部乃以多年苦心研究之結果而完成之殺菌力最強急性慢性惡性之淋病消渴等服藥後在短時期則即能減退濃及痛必定歡喜
醫治効用 急性及慢性淋病消渴尿道炎膀胱加答兒攝護腺炎睾丸炎巴魯托魯氏腺炎腎盂炎由淋病而起之諸症
服量用法 一回用一個一日三回內服（飯後一時間）丸原個吞下由淋病而起之左之女子並發症以新藥アネナノル用之可也白帶下子宮內膜炎卵巢炎外膜炎周圍炎喇叭管炎頸管加答兒後腫症尿道膀胱炎實質炎腫炎等之急性慢性子宮病及搔癢腫傷糜爛
山本回生堂製藥所
北滿總代理店 哈爾濱八站南馬路二號 日本實藥株式會社 哈爾濱出張所 電話二九二零 六九七三 振替貯金哈爾濱二一一一番

本律師代理民刑訴訟並商事一切非訟事件應聘常年法律顧問
哈爾濱市公署交通局 奉天商工銀行
哈爾濱航業聯合局 中國銀行 顧問
退職陸軍法務官 陸軍大臣指定辯護士 律師 法學士
岡野博一
哈爾濱市道裡中國十道街二十號 電話四九一五號 8432

安光普編
法制經濟大意及基本法註釋
「文官考試・武官常識・不可缺之參考書也」
哈爾濱市道裏新城大街
發行所……天一印書局 電話六二二三八
定價並製貳元 特製貳元二角
外埠加一 全國各書局均有代售
新京代售處 四寶堂
本埠道外 萬源東 成文厚

諸君！
欲用眞正英國毛布材料做好的西服
請光臨敝處選購
—本號創設於一九二五年—
的確物美價廉
不是虛僞宣傳光臨試購方知所言非謬
切爾諾莫爾斯基—維什聶夫司基
道裡中央大街九十號二層樓上 電話二〇九七 3392

日語夜間補習班秋季開講
九月一日開始
下午五點鐘至十點鐘每日
標準日本語讀本一卷六卷
實用日語會話 日本口語文法
道裡斜紋四道街 馬家溝國課街 龍光學院 7242

一九四零年的
新型男女皮棉大衣
樣多價廉 歡迎參觀
道裡南市場七線大汽車終點
新市商場百貨店
電話二一七〇六番

專賣日本清酒

四大名牌

(一)滿洲櫻
(二)一新
(三)金鐸
(四)福源氏

北滿特約總店 **福源祥**

哈爾濱道外南和街
電話 三五八八 七二六五番

本號代售
山東方麯

雙妹牌

雪花膏 雪花粉

廣生行出品

恐禁得風兒狂 浪也吹着紅顏

寒風吹面至易爆拆
女子臉嫩不勝寒尤
多患此宜用着名之
雙妹老牌 雪花膏 雪花粉
可免此患 且增顏色

各地百貨商店均有代售

總發行所 營口 奉天 **廣生行啓**
營權 奉權 電話 五二七 (四)三七八〇番

郭列林洋行

道裡中央大街路東一〇三號

秋冬兩季新式
女人大氅料
男女大氅應用之呢絨

其他毛布大禮服呢一應俱全。大宗毛皮種類繁多。新到時髦綢緞。
西洋裁縫專家畢沙力尼國夫在本行專司量裁定做之男女西服及大氅。

勿失謀生良機

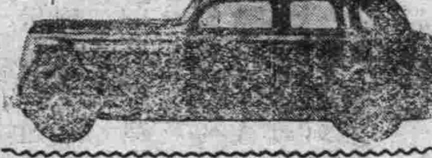

哈爾濱聯友自動車學社(招生)

1. 宗旨 本社為適應社會需要及一般青年謀得永久之出路起見，特聘本哈市富有經驗之教授負責教練造就司機人才，凡青年男女年在十八歲以上者受最初級教育
2. 入學資格 身體檢查合格者得入學
3. 課程 本社汽車…
4. …
5. …
6. …
報名日期 自即日起至…一月一日(但有特殊情形隨時…)
社址 哈爾濱道裡斜紋三道街十號本社 1859

公認 哈爾濱汽車學社

生徒大募集

簡章函索即寄(付回件郵票)

社址哈爾濱道外許公路一七號
電話二八二四番

1856

(十二週紀念)▲指引迷津去路 ▲提醒久困英雄 ▲直言無諱

照！遠方去信大減價一半都找瞽者周子良算盤神術卦若大難事問病有無危險求醫何方指明

▲嗚謝哈市道外正陽十五道街國泰電影院西鄰天然命館
皆知活神仙周子良先生，研究…
[illegible]

該館價目(外埠 本市)…
[illegible]

醫林介紹

○○醫社 專治皮膚 花柳病科 址 道外中十一道街路南 正陽國民學校對過

德國醫學博士 **伊乍阿克** 道裡斜紋一道街五號 電話五三〇四 專門眼科 診療時間 上午九至十二 下午三至四時半

醫士施米德樂 專治皮膚尿道花柳各症並用愛克斯光鏡診病 診療時間 上午九至十二 下午四至七 聘有滿人翻譯一名 道裡十道街四十三號

醫士壽爾泰斯 石頭道街九十五號二層樓 電話三一三三五 現已返哈照常應診 專治內外科及婦女科

北滿眼科醫社 道外正陽八道街路南 專門眼科 醫師文星照 …

醫士羅洛布林司基 道裡商務街二號第一戶 電話二四五七 專治內科小兒科肺結核 診療時間 上午九時至十二時 下午五時至七時

女醫士石爾夫司咪 牙 地址十四道街三十二號 郵局隔壁 電話二一九二 專治婦科產科內科 診療時間 午後三時至五時 大安街五十五號德國醫院 九時至十二時

醫師法依尼司基 專門內科 詳細診查 特聘翻譯 專患者便利 主治 一、心臟病 神經病 一、肺病 胃腸病 診時 上午九時至十二時 下午五時至七時 道裡中國九道街三十一號 電話三九三六 上一戶

德國專門眼科 醫學博士格利德恩耳 斜紋二道街即大同廣場十七號信託第一樓上一號 診療時間 上午十一點至一點 下午三點至 聘有滿人接洽

醫士愛佛什甸 專治內科各症 道外七道街十二號 診療時間 上午十一時至十二時 下午五時至七時 電話三七七五

女醫士奧爾諾司咪 專門婦科及產科 道裡西包街七十六號 診療時間 午前十二時至二時 午後三時至五時 電話四二一八號

徐新華診療所 南滿醫學士徐桂藩 小兒科內科 助產士徐志遠 住院 地址 道外北九道街路西 25

鳳石內科醫院 道裡中國頭道街二十一號 南滿醫學士劉鐵城 專門內科 神經心臟病 診療時間 每日午前九時至午後四時 星期只限午前 電話二二五八

醫士伍拉赫 道裡炮隊街一五三號 電話四九八一 專治內科並神經心臟病 診療時間 每日九時至十一時 午後四時至六時 聘有滿人接洽

花柳病專科 興醫生醫社 …

醫師 周國五 道裡外國六道街八號三戶 電話三三八八 專門耳鼻喉科及外科 診療時間 上午十時至十一時 午後四至六時

明眼科醫院 哈爾濱道裡中國頭道街 醫學博士石增榮 電話七五一〇 診療時間 午前九至十二 午後五至七 住院有各等病房

鏡波小兒科醫院 南滿醫學士吳鏡波 道裡中國頭道街十三號 診療時間 上午十時至一時 下午三時至六時 星期日下午休診

佛沛恩 … 診療時間 上午十一時至下午十一時止 患者親臨 … 哈爾濱道外正陽街 … 門牌十二號 院內二十二號

醫士 牙信斯基 專治內科皮膚 花柳科 午前八點至十點 午後六點至八點 道裡新城街四十三號

醫士林德爾 專門產科及婦科各症 道裡十四道街五十三號 郵局隔壁電話三六〇四 診療時間 自午前八時半至十時 午後四時至六時

凡吾醫院 皮膚科 花柳科 小外科 道裡中國頭道街二十一號 診療時間 上午自十點至十一點 下午自三點至六點 星期日只限上午 院長 南滿醫學士 劉德新(凡吾) 電話四二四一號

治鑲牙之處 道裡十四道街三十九號 郵局毘隣三樓三號 俄牙醫師皮里拔七克 鑲牙吉諾爾金 通滿語 140

▲**遷移啟事** 齒科醫師 劉鳳書 移在道裡中央大街拐角 斜紋街門牌七十五號 診療時間 上午十點至一點 下午四點至六點

專門牙科醫師 列.阿.柴木 醫師十六年 會在亞陸格斯及愛魯街 道裡馬街十五號房 接診時間上午九至一 下午三至七 星期日十至一 164

日本齒科醫學士 劉□□ 治牙，鑲牙，拔牙 無不精巧定價公道 景陽街平安電影院南 東亮牙齒專科 143

齒科醫師 李蔭成 新設X光透視照像診斷 診療時間 上午八時至一時 下午三時至七時 星期下午停診 哈濱道裡外國七道街五號

俄國牙醫師 叔爾杜道維赤 本醫師專門技術製造各種新牙以及治牙補牙鑲牙拔牙 手術完備 貧民免費診斷 地址道裡外國三道街路北三十九號 3111

牙醫 亞陸哥斯及愛魯曼 創設於一九一五年 道裡外國三道街七號 大遇拐角電話四八〇一一 中央 診療時間 晨九時至二時 下午三時至六時 星期日十時至一時

東京 日本大學齒科醫學士 黃東□ 齒科醫院 治牙 拔牙 鑲牙 補牙 口腔手術 牙疳 時間 午前九時至下午一時 道裡外國八道街 星期日休診

牙醫 蕭子果 鑲牙 道裡中國四道街十二號 (自午前九時至十二時)(午後自二時至六時)

猶太醫院

病房單間或公衆房間設備俱全取費低廉 均有專門醫師診治自設化驗室化驗血便及其他一切並有愛克斯光照像 道裡商市街五十號電話三七三

孝面藥膏
齒司多靈

主治 皮粗紋縐 膚黑面暗 汗疱粉刺 春斑夏疹 血瘡癢癬
功効：潤膚嫩顏 較雪花膏力强效速 ＝除斑點脫 比油葯膏性厚愈切
△不含鉛質△ △不浮白粉△ △不結油膩△

潤面整顏 除粉去疹 化裝新葯

風行全球……化裝良藥
男女適用……老幼咸宜 醫師化驗
零售整批均所歡迎 中央大藥房
哈爾濱石頭道一〇九 電話二九五二

劉氏樂仙膏

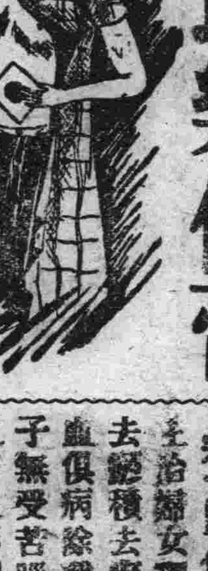

主治婦女 經血不調 赤白帶下 腹痛凝滯 疼痛等症 子宮寒冷 肚
劉氏樂仙膏 專治諸般病症 婦科至寶
哈爾濱道外十四道街 老福春堂總售處

養血保坤丸

主治婦女調經和血 去瘀積去痛寒去虧血 俱病除淨必能得子 無受苦服請服試之 言之不謬 定價每料三元

金剛藥片

▲主治男子虛弱 先天不足腎虧精損 老年精衰小便夜頻 精神疲倦耳作蟬鳴 腰腿疼痛等症
◎定價國幣 大盒 五十片 二圓 一十圓 小盒 二十片 一圓 半打 五圓
外埠各大藥房皆有經售倘無處購買將款匯寄哈爾濱本藥店無悞原班回寄郵票代價均可

哈爾濱道外正陽十四道街 **老福春堂** 2641

老福春堂總售處

●專治咳嗽「劉氏金丹」

▲主治 咳嗽 肺病 痨傷 咳嗽傷 痰喘感冒咳嗽等症
定價 每盒一元 每付一角

營業種類

不動產之信託 管理不動產 辦理不動產買賣手續 不動產買賣之介紹 房租之保管 不動產担保放款 不動產之鑑定

哈爾濱區法院指定不動產鑑定人 管理人

滿洲興業銀行 指定不動產管理人
滿洲房產株式會社 指定不動產管理人
奉天商工銀行 指定不動產管理人
金城銀行哈爾濱分行 指定不動產管理人

哈爾濱 不動產信託株式會社

哈爾濱道裡斜紋街四七號(中國十六道街拐角)

滿方主任 張廷閣 李國鈞 滿方董事
電話 滿方 七二九三 俄方 七二九四 經理席 二二三六 ナニクソ
出張所：海拉爾市北大街四一號 會見使雄自宅電話四〇〇五號 82

外治 內病
消積靈

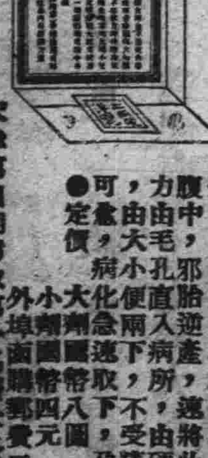

不用針灸服藥刀割之苦，能除痞塊，積塊，血塊，食塊，此法在京津行消數十年，凡男婦老幼氣塊，及婦女經閉多月不通，乾血癆症，腹大成形，胎瘕積聚，腹硬如鐵石，日夜疼痛，腹中毛孔直入，病速由硬而軟，由軟而化，為活力由大便下，所將此藥方東之患處，日可定，愈速取，不受痛苦，不誤作事，切要切要
●定價 大劑國幣八圓 小劑國幣四元 外埠函購郵費二角並說明書備索 中劑國幣六元

天津第四期寄取第一名醫士李子久發明
哈爾濱 劉家總售處道外桃花巷街 關氏藥房 上樓 30